朝鮮日報
十七日夕刊八面
京城府堅志洞三二番地 朝鮮日報社
代表番號(光)二三〇〇番

時評

英海軍罷業

× 世界에 자랑하는 英帝國의 海軍으로 맥도날드 聯立內閣의 斷行하려는 陸海軍減俸案에 反對하야 大事件罷業한에 미첫다 英帝國의 艦隊中에도 北海艦隊以上으로 勢力을 가지는 大西洋艦隊 十六隻의 軍艦이 旗艦『후드』號以下『넬손』『노-포크』따위 三萬數千噸級의 大艦들이 모다 그 巨艦을 내던지고 헛되히『유니온 잭』의 旗발만 펄덕이게 되엇다 流血이 업는 名譽의 革命을 歷史에 가진 점잔는 紳士나라의 海軍들이니 만큼 대단 상스러운 일은 업고 秩序잇는 罷業으로 그 反對하는 主張을 엇세게 表示만 하는 것가트다

× 일즉은 一九一八年 十一月 七日『킬』허쫏스하펜에서 여나 英國을 進擊하여야 할 獨逸帝國의 海軍은 革命의 烽火로 司令의 命令을『카이사』의 勅令을 거실러서 獨逸帝國의 動令을 거실러서 獨逸帝國 艦隊의 罷業을 재촉하엿섯다 英帝國의 海軍의 罷業은 이와 전혀 異하나 그 本質에서 또 異樣의 動搖을 世界의 各階級에게 줄것은 반듯한 일이다 戰時가 아니라 對外關係의 아모 危險이 업는 째에 海軍의 罷業이 그다지 重大할바업겟지만 人心의 變動이 얼마큼이나 重大하며 一般的 財政難이 어써케 되는 것은 더말할것이 업다 一億七千萬磅의 赤字를 내이는 英帝國의 歲出入이라면 그大體를 짐작할것이다 英帝國은 議會政治의 發祥地이오 祖國이다 聯立內閣으로 議會의 監督權을 制限하야 獨裁的인 政權을 設置하고 議會各階의 傾向을 生長시키어 엇섯는데 이제 海軍의 罷業으로 또 海軍罷業의 大事件을 내인것은 注目할을 하다

× 世界는 한번에 정할덧이고잇다 英帝國은 이아니다 그러나 大戰亂의 以來 그 富와 力의 王座가 太西洋을 건너 合衆國 근처에 헤매고잇슨지 오래여서 罷의 轄軍을 보이게 된지 오래데 그 石炭業은 萎縮하고 製造業도 相對的不振이며 國際貿易도 또한 줄어들고 最後的인 力의 表現機構인 二大海軍表徵의 海軍이 對米平等比率에서 苦悶조차 맛보고잇는판에 그大艦隊를 멈대기만 남김과 가튼 海軍의 罷業은 英帝國의 遊子로서 搬然히 놀낼것이 아니라 世界의 論者로하여금 悠遠한 慨想을 자어내게하는것이다

× 第一次 맥도날드內閣은『지노비에프』赤翰事件이란 者에 공명이 이 이간이 아니엇섯다 이번의 海軍罷業의 指令은 반듯이 그러한 流의『赤手』가를 맛다고 速斷할 必要는 업다 그러나 赤手 아닌 赤字가 거긔에 만히 作用하고 잇는 것만은 누구나 否認할수 업다 어저 紹介한『마하트마·간듸』氏가 英帝國의 豫算이 갈피가 맛지 안는것을 指摘하고 印度와의 提携가 아니고서는 그를 回救할수업슬것을 冷笑하엿섯다 그러나『커-칠』이 今春에서 憤慨하든 英帝國의 威權을 恢復하는 擧措가 行進되기前에 먼저 英帝國의 存立의 支柱이오 또그『바다의 女王』의 精華인 太西洋의 艦隊에서 赤字에 原因한 罷業가 생겻다는것은 一件의 歷史的 事實이다 이러하야 判明되여가는 것은 世界 最大의 支配의 勢力이 어써한지 날카롭고 길엄은 景像의 속에 잠기는것이오 그의 國土的인 干城노릇하는 者도 밥으로써 多寡를 며지드록되어간다는것이다

英政府의減俸案에 陸、海軍人大不滿

軍艦十六隻의海軍들이 反對運動을惹起

【倫敦十六日發電報聯合】新擧國一致內閣의 歲出節約中陸海軍人의 一割減俸案은 依然長久한 傳統자랑하든 英海軍人間에 異常한 不滿을 惹起하여 各軍艦은 迅速히 減俸反對運動을 行하고잇는데 目下右運動에 參加한 軍艦은 十六隻이나되는데 事態容易치안타『大西洋艦隊旗艦『후드』號와 戰鬪艦『넬손』號『바리안트』號『마라야』號 戰鬪巡洋艦『리펄스』號 巡洋艦『도-세와트샤』號『노-포-크』號『요-크』號『에키쉬』號外五隻이다

英海軍省聲明 減俸問題에

【倫敦十六日發電通】英海軍省은 十六日海兵減俸騷動에 對하여左의 스테-트멘트를 發表하엿다 海兵의 減俸率은 下士官보다도 多少큰것은 事實이나 決코不公平치는안타 더구나 規定年齡에 達치안흔結婚한海兵에 對하여 獨身者로써의 俸給을 支給하여잇는者에게는 扶養者手當을 給與하는데 對해서는 至急調査하겟다

海軍側罷業開始

首腦部는對策講究

【인바-골든 十六日發電通】新減俸反對運動을 開始한 英國大西洋艦隊의『로드니』(三三、九〇〇噸)『바리안트』(三一、一〇〇噸)의 乘組海兵은 十六日朝를 期하여 料理番의 海兵以外는 就業을 拒絶하고 艦隊를 絶叫하면서 이를 信號로 碇泊中의 各艦의 海兵도 一齊히 罷業을 開始하엿다 그러나 午前八時에는 罷業海兵도 英國海軍의 名譽를 重히 생각하고 其前과 가티 軍艦旗를 揭揚하고 軍樂隊의 奏樂에 合하여 國歌를 合唱하며 皇帝陛下의 萬歲를 三唱하엿는데 其後는 다시 就業을 拒絶하엿스나 靜穩의 態度를 取하고잇다 罷業에 參加치안흔 陸戰海兵의 一隊는 十五日驅逐艦『요-크』號에서 어느 軍艦에서 密使가 來하여 海兵에게 罷業指令을 通達하엿슴으로『요-크』號의 海兵은 十五日夜秘密히 罷業斷行을 決하엿슴으로 大西洋全艦隊海兵의 全部가 反減俸運動에 參加하게되엿다 그러나 將校、陸戰海兵은 目下就業中인데 大勢를 制禦키難하여 大西洋艦隊參謀長『로리』少將은 急遽倫敦에 赴하여 海軍大臣『챔버렌』氏及其他海軍首腦部와 對策을 協議하엿다

나 救濟策에 對한 實際的提案은 何等나오는것이 업다 又緊急時關稅라고 하는것과 如한것도 잇슬수업다

減俸反對運動 上司에陳情

【로-사이스 十五日發電通】『로-사이스』海軍造船所從業員

新內閣의 壽命은不長

總選擧는十一月初

【倫敦十六日發電報聯合】十五日夜藏相스노-덴氏가 下院에서 試한 關稅問題에 關한 演說은 엇지外自由貿易을 固執하고 輸入關稅의 創設에 絶對反對라는 것을 다시 表示한것으로 各方面에 甚히 注視되어잇는 內閣의 主要部分을 構成하는 保守黨은 熱心히 關稅創設을 主張하고잇는 點에 鑑하여 現協力內閣의 壽命은 더욱 短縮되어 總選擧實施를 更히 速히할것이라고 觀測되다 卽現內閣은 緊急財政政策에 關한 議會의 手續을 可及的九月末에 終了 直時議會解散後 十一月初旬 總選擧를 行하게될터이다

英緊急追加豫算

一般討議를終了

【倫敦五日發電報聯合】今日『스노-덴』藏相으로부터 下院에 提出한 緊急追加豫算案은 本日一般討議를 맛쳣는데 本日藏相은 反對議員의 質問에 答하고 左와 如히 興味잇는 說明을 하엿다 現在金本位制에 關한 討議를 하고 또는 貿易狀態의 分析을 行한

廣東軍先鋒과 中央軍이大衝突

廣東軍에死傷多數

【長沙十六日發電通】廣東軍의 先鋒部隊가 中央軍의 最初의 激烈한 衝突은 十五日未明衡州의 南三十中里附近에서 行하엿는데 廣東軍側에 多數의 死傷者를 내엇다 그리고 戰鬪續行中인데 勝敗는 只今不明하다

滿洲守備

爾後는積極的

【奉天十六日發電通】最近滿鐵沿線에 馬賊匪賊의 橫行이 甚하여 日本附屬地及滿鐵線列車을 襲擊할뿐아니라 武器를 奪掠하기爲하여 日本鐵道守備隊를 包圍하고 或은 巡邏中의 日本軍에게 侮蔑的行動을 하는者가 잇슴에 鑑하여 關東軍은 爾後鐵道沿線及附屬地內에 잇서서 擧動이 怪異한者는 容赦업시 處分하고 日本軍守備의 嚴重한것을 示하기로 決定하고 今回本間關東軍司令官이 滿鐵沿線各軍巡視에 際하여 日本駐屯軍並鐵道守備隊에 對하여 其旨를 命令하얏다

榮氏自身이 關玉衡取調

日本側材料提供

【奉天十六日發電通】洮南屯墾軍第三團長關玉衡은 憲兵司令陳興亞의 取調를 受한 外憲兵의 監視下에 打通線甘寧線經由昨夜午前七時頃奉天에 伴來하여 東北憲兵隊司令部에 留置되엇다 明日부터 榮臻氏으로부터 關을 取調할豫定이다 그리고 午後四時榮臻은 日本總領事館에 와서 關의 逮捕를 通告하얏다

이가 奉天에 到着하엿슴으로 森岡領事는 十七日午後三時長官公署에 榮臻氏를 訪問하고 只今까지 日本에서 調査해어든 關의 罪狀을 述하고 榮參謀長의 關玉衡取調에 便宜를 與하는 同時에 第二調査隊의 關奉期에 對하여서도 諸同할 說諒이다

各縣에發布 排日運動取締令

臧式毅氏가

【奉天十六日發電通】遼寧省各地에 排日宣傳文書及排日포스터를 撒布하고 排日運動을 煽動하고잇슴에 對하여 林總領事는 再三再四臧式毅氏에게 抗議하는바가이엿는데 臧氏는 本日遼寧省內各縣知事에게 對하여 排日運動取締令을 發하고 이에 反하는者는 嚴罰에 處하기로 公布하얏다

問題의關玉衡

奉天서拘留當해

【奉天十六日發電通至急報】中村大尉殺害의 張本人으로 指目되는 關玉衡은 本日奉天에 다리고 와서 中國憲兵司令部에 拘留中이다

地方問題로交涉

◇ 王正廷氏意見

【南京十六日發電通】王正廷氏는 本日定例會見에서 말하되 日本新聞에 蔣介石氏가 廣東의 背後에 日本이잇다고 揭載하여잇스나 自己의 듯는바에 依하면 廣東裡面에 帝國主義者가 잇다고 말한것인데 別로히 日本을 指摘한 말은 아니다 自己가 中村事件은 無根이라고 말한것과 갓치 傳하고 잇스나 그러케 말한 記憶은 업다 東北의 報告에 依하면 中村이란 사람은 武官의 資格이 아닌임으로 國際公法에 빗최지안는 理로 地方問題로하여 解決하고십다 萬寶山事件 朝鮮事件을 國際聯盟에 提訴할것은 只今決定되여잇지안타

日本과廣東關係

充分히注意하라고 蔣介石氏의電報

【上海十六日發電通】某所權威에 依하면 蔣介石氏는 中日關係紛糾에 鑑하여 十四日附張學良氏에게 左의 電報를 寄하엿다 內憂外患時局重大한 際日中諸問題는 穩便히 處理하기를 바란다 그러나 日本과 廣東의 關係는 充分注意하라 右에 依하여 王正廷氏의 否定에 不拘하고 蔣介石氏는 廣東裡面에 日本이 잇다고 邪推하고잇는것은 事實로 日本當局은 右流言에 對하여 調査中이다

日中開戰

但流言에不過

【奉天十六日發電通】本朝五時大雷雨가 有하여 鳩卵大의 雹가 降下하엿슴으로 滿洲問題紛糾한 此際奉天城內에서는 日中開戰等 中國流의 飛言이 流布되여잇다

南陸相의 急速解決要望

柴山顧問强硬意見

【東京十六日發電通】柴山張學良顧問은 十六日午前十時南陸相을 訪하고 中村大尉事件에 對하야 誠意圓滿解決을 努力中인 旨와 張學良氏의 陳言을 傳한後 張學良으로서도 眞意는 可及的 有耶無耶로하라는것으로 榮臻의 森岡領事에게 對한 言明의 程度로는 到底히 信用할수업다 따라서 實力解決의 準備는 依然必要하다 더구나 滿蒙諸懸案의 解決에 對하야는 今日外지 試한 程度의 方法으로서는 決斷코 不可能함으로 斷乎한 決心으로 積極的으로 進出하지 안으면 안되겟다 日本人의 生命財產確保를 爲하야 이는 急速히 解決치안흐면 안되겟다고 强硬意見을 陳述하고 十時半에 辭去하엿다

中村事件의 主張貫徹高調

軍事參議官側意見 非公式參議會에서

【東京十六日發電通】陸軍은 十六日午後一時半省內大臣室에 非公式軍事參議會를 開하고 南陸相으로부터 中村大尉事件 軍制改革案 軍縮會議對策等을 報告한後 懇談하엿는데 參議官側은 大要左와 如한 意見을 述하엿다
一、中村大尉事件은 國威와 國軍士氣確保키爲하야 有耶無耶에 解決치말고 日本의 主張을 貫徹하지 안으면 안되겟다
一、外交當局을 鞭撻하여 滿蒙諸懸案을 解決할것
一、軍制改革은 어대外지 實行한後 行政整理를 考慮할것이다

蔣駐日中公使

十九日朝入城

新任駐日中國公使蔣作賓氏는 來十九日午前九時四十五分京城驛着列車로 入城一泊하고 翌二十日午前十時發列車로 出發 東京에 赴任한다고

牧山次官行動

政友會서抗議

【東京十六日發電通】牧山海軍政務次官이 正服帶劍한 그대로 鄕里長崎에 歸하여 一個月에 亘한 選擧運動에 狂奔하고잇슴으로 政友會는 軍規에 違反된다하여 十六日午後安保海相에게 抗議를 提出하엿다

正式回答의 時期는未可知

中國一流의遷延策

【奉天十七日發電通】確報에 依하면 陳憲兵司令은 十四日洮南에 到着後 第二調査隊及秘密히 南京에서 派遣된 外交部秘書三名과 日本에 發하는 正式回答에 對하여 協議를 거듭하고잇다 日本總領事館에서는 陳憲兵司令의 調査는 交涉上問題가 되지 안코다만 第二調査隊의 歸來를 待하고잇는데 第二調査隊는 陳憲兵司令에게 歸奉을 抑留케한 形式으로 되여 八月十七日林總領事로부터 中村事件調査를 要求한以來一個月에 中國側은 其의 常套手段에 依하여 交涉을 遷延하고잇다 이러한 形態로는 正式回答은 何時나될런지 全혀 豫測키 難하다

省廢合問題로 首相에進言

富田顧問이

【東京十六日發電通】民政黨顧問富田幸次郎氏는 十六日午前十一時井上藏相을 訪問後 若槻首相을 訪하고 省廢合問題에 對한 選擧戰中에는 論議를 避하고 選擧一段落의 二十五日後에 決定하기로 進言하엿다

日本陸海軍現勢

聯盟에報告한것

【東京十六日發電通】國際聯盟理事會의 要求에 依하여 陸海軍省은 左와 如히 軍備狀況報告書를 作製 去十日附로써 聯盟事務總長『드라몬드』氏에게 提出하엿다

陸軍軍備
第一、人員陸軍(航空을除함)總人員二十五萬九千三百四人 將校一萬七千三百四十三人 陸軍航空總人員六千九百四十四人(豫後備後將校準士官下士及陸軍諸學校生徒를含함)
第二、航空機材現有機數八三八
第三、經費(單位千圓) 昭和四年度陸軍所管支出一般陸軍費二二七、二五五、〇〇〇 陸軍機材費三三、七五一

海軍軍備
第一、人員、總人員八八、一九九人內航空關係九、八七七人編成定員數一三八、〇二六人
第二、海軍機材、制限艦船八五〇、三三八噸內主力艦一〇隻二九八、四〇〇噸航空母艦四隻六八、八七〇、大型洋艦十四隻一二四、一一〇噸巡洋艦四隻一二七、三七五噸驅逐艦一一二隻一四二、〇二一噸潛水艦八〇隻八九五四二噸制限不艦、船八八隻一一八一〇九三
第三、航空機材沿岸航空隊飛行機數四七二總馬力三五三三七〇母艦軍艦搭載飛行機三二九機一六九一二〇(千圓)經費四年度二六七、六六五(千)

民政近畿大會

大阪서開催

【大阪十五日發電通】民政黨近畿大會는 若槻總裁를 迎하여 十五日午後零時半부터 大阪中央公會堂에서 開催 若槻總裁를 筆頭로 中村(啓)齋藤(隆)川崎(克)篠原松本의 本部特派代議士外武內法制局長官等近畿二府四縣選出의 貴衆兩院議員地元黨員等約六千名出席 廣瀨德藏氏開會辭가 잇슨後宣言決議를 滿場一致로 可決 若槻總裁는 北陸大會와 同意味의 激勵演說을 하고 그리고 祝電의 披露가 잇고 大會를 閉하고 繼續하여 演說會에 移하여 各辯士熱辯을 吐하엿는데 聽集場內에 滿溢하는 盛況이엿다 그리고 若槻總裁는 午後九時二十五分汽車로 直時歸京하엿다

辭令

【東京十五日發電通】▲總督府遞信技手水上五六 任總督府遞信技師(七等)▲荒木泰吉 任道立醫院醫官(六等)▲佐藤正 任道立醫院醫官(七等)▲公立女教諭黑沼恒治 任公立高女教諭(七等)▲公立中學校教諭高井健夫 任公立中學校教諭(五等)▲公立高女校長兼教諭▲上野直記 任公立高等普通學校長(三等)▲公立中學校教諭長坂眞頼 任公立高女校長兼教諭(四等)▲總督府道技師本田武彥 ▲同福間俊正 兼任總督府林業試驗場技師(六等)▲外務省警視末松吉次 兼任總督府警視(四等)

人事消息

▲에리포-르博士(佛國美術批評家) 二十五日頃釜山上陸約一個月間豫定으로 朝鮮을 視察하리라고
▲具滋玉氏 米國『스프링필드』基督敎靑年會『칼레지』에서 工學을 專攻코 十九日午後七時京城着列車로 歸國豫定

八面鈴

萬寶山事件과 中村事件은 調査만 反覆
○ 엇지하야 調査만 反覆하느냐 하면 안個의 事實이 調査에는 兩便이 各各 다르게 되는 外라
○ 金剛山萬物相갓치 보는사람에 따라 各各 다르게 보이는 모양인지
○ 中國의『漫漫的』와 日本의『아세무』가 好對照

省廢合問題는 內部的으로重大化

選擧後에政治的解決하라고 內相이首相에勸告

【東京十六日發電報聯合】安達內相은 十六日午前十時四十分官邸에 若槻首相을 訪問하고 民政黨大會狀況을 報告한後 首相의 不在中井上、町田、原三相과 省廢合問題에 關한 會見의 顚末을 述하고 省廢合을 含한 行整案에 對하여 各閣僚의 意見을 傳하고 更히 自己의 意見을 開陳하고 十八日閣議席上井上藏相으로부터 行整準備委員會에서 決定한 整理案의 大綱을 說明하기로되엿는데 此問題를 急速히 決定하려면 內部的으로 重大問題化할 念慮가 잇슴으로 大體의 解決은 選擧後에 政治的解決을 圖하기로하여 首相의 考慮를 促하고 여러가지로 協議를 거듭하고 縣議選擧에 關하여서도 協議하고 十一時가지나서 辭去하엿다

松平大使歸國 西伯利亞經由

【東京十六日發電通】軍縮會議全權으로 內定된 松平大使는 十五日付臨時歸朝電命을 接하야 氏는 近近西伯利亞經由로 歸朝豫定

內閣의一大危機

省廢合의反對를中心으로 四相이共同戰線

【東京十七日發電報聯合】江木氏의 辭職에 依하야 現內閣의 中軸을 失한 觀이 잇다 此에 伴한 內閣의 弱點은 早晩何等의 形態로 出現할것으로도 豫想되든것이 豫想以上으로 明年度豫算編成을 中心으로 避할수업는 暗影이 던저잇다 卽井上藏相이 行整의 徹底를 期하고 省廢合과 如한것을 뜻밧지 斷行하려고 各閣僚間에 奔走케된것에 對하야 町田農相은 無理한 省廢合을 斷行하는것보다 此際何等의 方針을 依하야 公債發行의 方針을 取하고 從來의 整理緊縮으로부터 一步를 緩和하는 方法에 나아가는것이 政治的으로 보아 得策이라는 見解를 가지고 公債發行論을 主張하여 安達內相도 亦是 農相과 同樣의 態度를 示하게 되엿다 此立場을 갓치하는 原鐵相櫻內商相 事態如斯히 되는 以上은 內相을 中心으로 共同立場에 立하려 한다 如斯히 有力支持者인 江木氏를 失한 井上藏相은 全然孤立苦境에 陷하게되엿이 새에 立한 若槻首相의 判別은 注目되는 同時 一步其措置를 誤하지 안흘가 或은 重大危機를 現出하지안흘지 內閣上에 禍來치안흘지『모르겟다』고 觀測되고잇다

町田農相이 首相을訪問 省廢合反對로

【東京十六日發電通】町田農相은 十六日午後二時十分若槻首相을 官邸에 訪問하고 省廢合問題에 對하야 反對意見을 述하엿다

井上藏相도 首相을訪問

【東京十六日發電通】井上藏相은 十六日午後四時十五分若槻首相을 訪問하고 廢省實行에 對하야 意見을 交換하고 首相、安達、町田兩相과의 會見顚末을 聽取後 여러가지 協議가 잇섯다

中村事件은 奉天서解決

張學良氏談

【北平十六日發電通】張學良氏는 三個月間에 亘하여 協和醫院에 入院하고 一切新聞記者와의 會見을 避하고잇다가 十六日午後三時처음으로 記者團과 會見하고 左와如히 말하엿다 中村事件은 南京에 옴기지안코 奉天에서 外交的으로 解決하고십다 正式交涉員은 臧式毅이다、關山과 外蒙問題가 中央의 指示를 受하기로 되엿는데 余의 退院은 二、三週後일것이다

三閣僚의態度

各方面서重視

【東京十六日發電通】省廢合問題는 十八日閣議에 上程할豫定인데 井上藏相、川崎翰長은 前부터 反對閣僚의 意向을 모두가에 努力中인데 安達內相은 十六日午前八時半町田農相을 訪하고 約三十分懇談後 若槻首相을 訪하고 昨十五日原鐵相과 會見한 內容도 合하여 報告하엿는데 安達內相은 最近政局의 危機를 避하는 意味로 裁決을 首相에게 一任하면 엇덜가하여 反對閣僚와 協議하고잇는 同樣態度인데 櫻內商相의 歸京을 待하야 反對三閣僚의 態度如何는 內閣의 危機를 가질것으로 非常히 重視된다

關東軍의 馬賊消滅策

全線에演習行動

【奉天十六日發電通】近來滿鐵沿線에 馬賊事件이 頻發하는것은 中國官憲에게 治安維持의 勢力이 업는것이라 看做하고 關東軍은 今十七日以後馬賊의 消滅할때까지 滿鐵全線에 亘하야 鐵道守備隊의 演習行軍을 하고 沿線治安을 完全을 期하기로 되엿다

行整案의 閣議報告延期

【東京十六日發電報聯合】井上藏相은 來十八日閣議席上行財政整理準備委員會에서 決定한 行政整理案의 大綱을 說明하고 各省에 反對意見이 잇스면 準備委員會에 各省과의 折衝을 거듭할 方針下에 當日閣議에서 먼저 十四五日에 亘하여 町田農相安達內相을 訪問하엿는데 更히 他閣僚의 諒解를 求할 必要가 잇다 內相農相도 府縣會議選擧以前에 急速히 決行하려하는데 잇서 省廢合이 內部的으로 重大化하는 念慮가 잇다하야 極力藏相의 考慮를 促한 結果 遂히 十八日閣議에 報告를 延期하고 各閣僚의 諒解를 어든 二十二日이나 그다음 閣議에 行整案의 說明報告를 하고 閣議의 解決을 圖할 方針이다

局課廢合은反對

文部省議意見一致

【東京十六日發電報聯合】文部省은 十六日午後一時半省內에서 局課廢合問題에 關한 省議를 開하고 田中文相中川次官以下各局部長課長出席 社會教育局實業學務局廢止反對陳情의 報告가 잇고 田中文相으로부터 아직 案이 發布되지 안엇슴으로 各局課가 엇더케 廢合될것인지 아지못하겟스나 不合理한 案에는 絶對反對한다고 述하고 意見交換에 移하여 原案의 提示가 잇는대로 直時省議하고 態度를 決定할것으로 午後四時半散會하엿는데 文部省으로서는 各省一齊히 二三局課의 廢合을 行할것은 不得已한 것이나 文部省만으로는 絶對反對의 意見을 表明할 意向이다

地方選擧戰展開

朝野政黨의勝負如何

【東京十七日發電報聯合】府縣會議員選擧戰도 목노라의 갓가와 갓는데 이것이 前哨戰으로 볼수잇는 島取縣은 十四日栃木、福井、福岡各縣은 十五日各其立候補屆出을 締切하고 十八日에는 京都、大阪、兵庫、長崎、新潟、群馬、茨城、奈良、愛知、岐阜、宮城、福島、青森、山形、秋田、富山、廣島、香川、愛媛、大分、宮崎、鹿兒島、의二十二府縣이 一齊히 屆出을 締切하게 되엿는데 一千五百二十四의 議席을 目標로 競爭하는 候補者의 數는 十六日午後五時現在(內務省警保局調査) 二千八百八十四名으로 其內譯은 民政百七十民政贊成卅一

良きレコードは良き蓄音器に生る——ポリファー式

ポリドール蓄音器

十月新譜發賣

童謠 コロギ / 童謠 青い月夜 / 童謠 樂しい夢 / ジャンケンポン 辻由子 永岡志津子
民謠 案山子と雀 長谷山雅樂音樂會
ジャズ小唄 曲馬團の女王 立石喬子
ヒラデルヒヤ 天野喜久代 マンドリン合奏團
ジャズソング 南京豆賣り 作間毅
ラ・パロマ 矢追婦美子 管絃樂伴奏
松竹レビュー主題歌「ウーピーランド」より (A)モダン日本の歌 (B)ウーピー行進曲 天野喜久代 小杉勇子 松竹樂劇部生徒
いづれ劣らぬ名曲への抒情 映畫小唄
有聲映畫「新婚恥し」主題歌 青木晴子
「海は笑ふ」主題歌 小杉勇子
松竹レコード 蒲田映畫
加茂河映畫「女難の異右衛門」主題歌 小芳・小玉 和洋合奏伴奏
「血煙やくざ音頭」主題歌 小芳・小玉 和洋合奏伴奏
「ルンペンとその娘」主題歌 小玉・百々菊
「東京の合唱」主題歌 作間毅 管絃樂團伴奏
「はやく臈って頂戴ね 可愛けりやこそ」主題歌 青木晴子 管絃樂團伴奏
「青春圖繪」主題歌 內田榮一 矢追婦美子 管絃樂團伴奏
日活映畫「鋪路の人生」主題歌 矢追婦美子 立石喬子 ミッキー管絃樂團

ポリドール レコード

懷しき名調子 歌舞伎レコード
切られお富(上下) (A)赤間源左衛門の場 (B)狐ケ崎のころし場 澤村源之助 市川九藏 中村吉之丞 長唄囃子連中
伊勢音頭(二枚)(赤レーベル盤) 澤村宗十郎 河村菊江 (唄)囃子連中
義太夫 壺坂靈驗記(三枚) 竹本大隅太夫 三絃 鶴澤道八
小唄 都々逸 柳家三龜松
長唄 波太濱節 松下さく子 川上德子 千代囃子連中
長唄 大津節 / 草島節 杵屋才三 囃子連中
平曲 庭の千草 / 月光の曲 坂本歌郡子 尺八 福田蘭童
浪花節レコード うれしい かなしい おもしろい
一太郎やーい(二枚) 巴うの子
文七元結(二枚) 天中軒雲月嬢
破れ太鼓(二枚) 京山幸枝
坂崎出羽守(二枚) 酒井雲
戀の水原龍之助(上下) 鼈甲齋虎丸
落語 天災 柳亭芝樂
映畫說明 鼠小僧次郎吉 伍東宏郎 ポリドール和洋合奏團
(詳細は各蓄音器店備付の本社發行ポリドール・レコード月報十月號を御覽下さい)
東京池上 株式會社 日本ポリドール蓄音器商會

良き音樂は良きレコードのみに收められる——ポリファー式電氣吹込の權威

今日의後繼黨公判
開廷後곳傍聽禁止
嚴重警戒裏午前十時半부터
被告廿三名全部出廷

관계인국제적(國際的)으로활동하는그들의범행활동등여러방면으로만인의주목을집중식히고잇는 후계공산당(後繼共產黨)조직의 관계자김철수(金錣洙)권오직(權五稷)고명자(高明子)등 이십삼명에대한 치안유지법(治安法)위반피고사건은 고보한예정과가티십칠일 오전열시이십분부터 경성지방법원제사호법정에서 엄중한경계리에금천(金川)재판장주심과사상전문(思想專門)삼포(森浦)검사립회 변호사리인(李仁)김병로(金炳魯) 최병석(崔秉錫)리창휘(李昌輝)등제씨의 렬석하여개정되엇다

▲재 피고는일즉이동경에서공부하엿다지 ▲김 네조도전대학(早稻田大學)에서정치경제학(政治經濟學)을수업하엿습니다 ▲재 피고는 졸업한후 미곡상(米穀商)을경영하엿다지 그것은엇더한 동긔이엇든가 ▲김 원래가월급생활보다는독립적생계를 세우겟다는 것이 본의여엇스니까요 여기까지 뭇고사건내용의 심리에들어가려할새 재판장은 공안을방해할념려가잇스니일반방청은금지한다하야 방청객은 모다 퇴정하고 심리는계속되엿다

續行公判
래삼십일일에

김철수사건관계피고이십삼명중 신일용 오후두시까지 겨우세명의 심리를 맛치고폐정하얏는바 속행공판(續行公判)은 래삼십일일이라한다 그러고피고들은 곳형무소로 돌아갓는데 피고들은 오래동안형무소생활에 몸이약하여진 관계로 공판첫날에 다소피로하여진듯하다한다

親族知己數百名雲集

피고들의거주가 조선쳐로산재하야잇는만치 각지에서가족들이모히엇고 경성시내의다수친시등약삼백여명의방청객이운집하야 재판소구내와 법정내외는대혼잡을이루엇는데 법정관계와비상한경계로입정한자는불과백여명이엇스며 겨우입정하엿스나 또한개정후곳방청금지로 축출되어 수백군중은부로히해산하엿다

微笑로目禮
大槪健康한편

피고일동은 일즉부터 조선 사회운동에 종사하든중견계급들과『로서아』동방로력자공산대학(東方勞力者共產大學)출신들임으로 그들의 생활에허다파란이만혓고 국경(國境)출입에고난을만히격것스며작년사월에 검거된이후 만일년반동안을 경찰부(警察部)와 형무소(刑務所)등감방에서신고가 만혓스나 심신은 대개건전하엿스며 별이상이업섯다 그러고 그들은일동하야 용수를벗고창백한얼굴에미소를띄우며 인사를받으며 맥혓든회포를풀고잇섯다 한편에방청석에안즌 친족이며친지들과도간신히눈짓으로인사를하고잇섯다

開廷後三十分
事件에는禁止

공판이개정되기를기다린지수시간! 열시이십분에금천(金川)재판장을선두로검사(檢事)변호사(辯護士)등이차례로착석한후피고김철수(金錣洙)조금봉(趙今鳳)으로부터 이십삼명에대하야본적주소성명년령직업등을례에의하야 판에박은듯이일일히 심문하고당입삼포(森浦)검사로부터예심결정서(豫審結定書)에의하야심리를청구한다는 간단한공판청구를고가잇슨후 피고김철수로부터그의가정형편과과거학력(學歷)등을심문하다가 범죄사실심리에드러가려할때 재판장은일반치안(治安)을방해할념려가잇다하야 공개금지(公開禁止)를선언하니 개정한지삼십분이엇다 조선의공산당공판도일본공산당공판과가티공개할런인가 또는의연히금지주의로 일관할런인가비상한주목을끌엇든동공판은여전히비밀리에진행하게되엿다

巨頭金錣洙와
裁判長의一問一答

동사건 사실심리에 잇서서는방청을금지 하엿슴으로 보도할수 업거니와 피고김철수와 재판장간의일문일답을 들으면 다음과 갓다

▲재판장 피고는대정팔년에군산(群山)에서증회죄(贈賄罪)로벌금형(罰金刑)에처형된일이잇다지

▲金錣洙 네—순사에게돈사십원주고 백원밧친일이 잇습니다

▲재 가족은 엇더한가

▲김 부모처자 형제가 모다잇서돈회지에서 자작(自作)겸 소작을하고 잇습니다

▲재 재산은얼마나되는가

▲김 동산부동산 합하야 약오천원가량 되나 나의 소유로는한푼도 업습니다

▲재 피고의 형제중에 공산주의자가 또잇다는데 그것은피고가 선동한것인가

▲김 다소사상방면의이야기를 한것도 사실이지마는 각기연구한결과 이겟지요

◇……중군의외정판공당산공계후……◇

注目의焦點은
端雅한高明子
일분녀괴자세지출동묘사
微笑띄우며答辯

이날공판에 주목의초점이된 녀당원고명자(高明子)는역시건전한심신으로 출정하엿다 회색치마나 무명흰저고리에 비록아모화장은 하지안헛스나 단아한용자는 재판장의심문에 명쾌하게 답변하고 간간히방청석에 미소를보내엿다 방청석권렴에는 나란히안즌 녀자방청객들은 더욱동정하는듯이 유심히 바라볼뿐 형용하기 어려운 무언극(無言劇)의순간이업지안헛다 신문긔자석에는 조선신문의 녀자긔자가특별히 출정하야 그의자태를 그리는것도 한이채이엇다 일청홍고명자에대한법의처단과형의 운명은 어떠할는지 이후더욱주목을끌것이다

絕望을傳하든맛지號
아류산群島에生存
八日淋代出發後의橫斷機消息
『아、모』兩氏露船에搭乘

【씨아틀十六日發電】 본월칠일본국삼본목대(淋代)를출발하야 태평양횡단(太平洋橫斷)사천사백이십륙마일(哩)무착륙비행의 길을떠낫는『아젠』『모일』량씨의『크리씨나、맛지』호는 그후소식이묘연하야 거의절망상태에잇더니『로서아』긔선『무리아트』호는 량씨가『베링』해상무인도여복하『캄챠카』반도동북단『오리코푸르』만에서 무사히잇다는것을 보고하엿다 그보도는『센트호로무선전신괴『베링』해에잇는 연안경비요『캇타스카』호로접수하여 그곳서다시『씨아틀』에중계되엿는데 량비행사는『쏘비에트』긔선『비아리—크크라바로푸』호를타고잇다

(사진은 출발전의『모일』씨 (우편) 와아렌씨 (좌편) 시도는항공로)

모氏爲先愛人에無電

【씨아틀十六日發電】 아라스카안의『아메리카』해군『코르드바』무선전신국은『센출트』무선전신국에서『모일』씨로부터 그의약혼한녀자『푸렛슨』양에게보내는 아래와가튼무선전신이접수되엿다

우리들은『베링』해상의엇던무인도에착륙하야 오는이십이일『씨아틀』에도착할예정이다

이전보는『크라씨나、맛지』호로불시착륙한 보도의재료로미국연안순시선은 곳그조사를하려고곳 갓다

모氏愛人ᄑ孃狂喜

【리바싸이드十六日發電】『모일』『아렌』량씨가무사하다는보도는곳이곳에 잇는『모일』씨의약혼한애인『푸린쓰·프렛슨』양에게도달하엿다 양은최초 애인의상존에절망하엿든터이라 넘어놀래여커약십오분은 아모말이업다가겨우정신을창리고 미친듯이깃버울고잇섯다

魚類와鳥類로
連命은햇슬터
◇未開한無人島

【東京十七日發電】『아렌』『모일』량씨를구조수용한로서아긔선에대하야『캄챠카』지방사정에정통한로수(露水)조합장은아래와가티말한다

『로서아긔선라로푸』는 그곳토인과『쏘비에트』어업선에 대하야 물자를공급하는바인데 량비행가가 생존하엿다는『으리여르스크』만은권연미개지로서 어선의 출입도비교적 적다 그지방은 평년의긔절을 상상하면 아직결빙되는 안일터인데 량씨는무인도에 도착하엿다면 고기(魚)나 새(鳥)등을잡어먹고살엇슬것이다.

多數警官出動
構內外를嚴戒
別般事故는업섯다

사건이 중대한만치 피고들의법정투쟁(法廷鬪爭)과또는방청자들의 무슨행동이잇슬가하는 만일을념려하야 소관 서대문경찰서고등계에서는흑소(黑沼)주임이하 정사복의십여명이 출동하야 경계하고잇섯다 간수도십여명이 출동하야 피고들을감시하고법정과 구내 류치감사히에는 경계선을치고일반의행동을금지하는등 실로당일의 경계는비상하엿다 그러나당일 별반사고는업섯다

東大門家畜市
大盛況을豫期

근일 청성동대문가축시장은 크게번창하야 지난십육일의 시일(市日)에는 소가 일천이백두에 달하는데 성황이엇스며 래이십일일 항례(恒例)에의한 추긔대시(秋期大市)에는 비상한 대성황을 일우리라고 예상하는중이날에는 작년에업는밤과 도야지에도 경품을붓친다는바 그경품종목은 다음과가트며 또이날은 활동사진으로 일반의 흥취를도읍는다고하며 방금말는함북(咸北)도야지는 강원도로부터일장신입어별서만히들어왓다고한다

◇景品等級

◇牛외馬

一等	百圓	一本
二等	卄圓	二本
三等	十圓	五本
四等	五圓	七本
五等	一圓	二十五本

◇豚

一等	三圓	一本
二等	二圓	五本
三等	一圓	十本

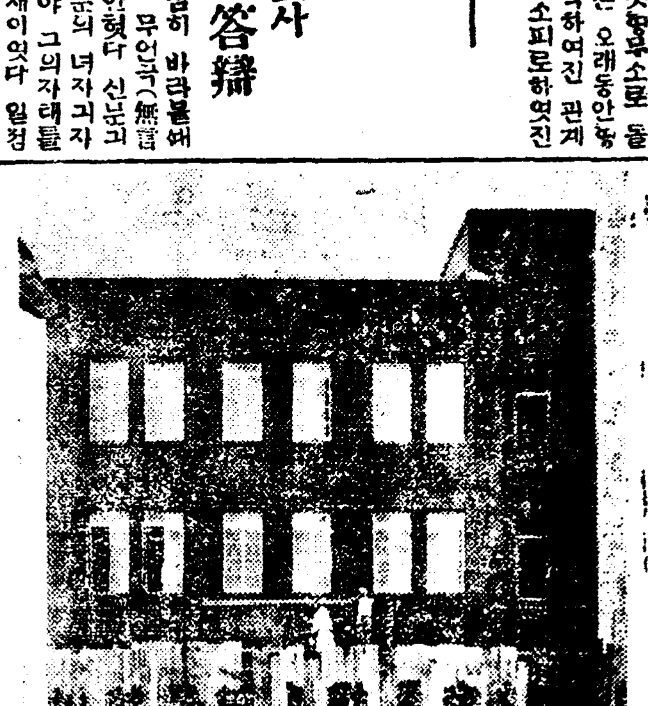

＝產奬陳列館落成＝

시내 익선동에잇는 조선물산장려회(朝鮮物產獎勵會)에서는 대중의열렬한지지와 간부들의 꾸준한활동으로 그회의 다년현안이든 회관물산진열관(會館物產陳列館)을 시내락원동 삼백번지(파고다공원뒷문압)에 사층양옥으로 건축중이든바 이에 그공사가완성하여 오는이십이일에는 성대한락성식을 거행할터이라한다

朝鮮人十三戶
通遼에서被逐
悲惨하게彷徨中

【通遼十六日電報】 통료(通遼)에잇는중국관헌은동지에잇는조선인 십삼호(戶 십삼명)의 가주(家主)인중국인들로하여금구월십이일(九月十二日)을한하야 조선인에게는 집을 빌리지말라고명령하야 조선인에게 퇴거를 강제하얏다한다 그리하야조선인들은 인도를무시한 중국관헌의행위를 원망하면서 금십육일 사평가(四平街)방면으로쫏겨나왓다는데 이들은 재산이라고는 아모것도 업고명일의 식량도업는곤란상태이라고한다

東一女校主催
勇女討論會

시내 계동(桂洞)에잇는 동일녀학교(東一女學校)에서는 무산아동 교육기관을신설하고 경비를보충키위하야 남녀련합토론대회(男女聯合討論大會)를개최한다는바 일반속론(一般續論)을 도 환영한다더라

一、演題 智識向上에는 金力이냐? 勤勉이냐?

一、時日 九月十九日(土)下午八時

一、場所 天道敎紀念館

婦人見學盛況

경성동부린보관(隣保館)주최의 부인견학단 일백사십명은 예정과가티 지난십륙일 오전열시반부터 시내각처를 견학하고왜성대(倭城臺)에서는활동사진영사를 감상한후 오후세시반대성황리에산회하엿다 한다

爛熟한音樂家로
洪君을米紙가激贊
도미도중하와이에내리어
호노루루에서獨奏

미국에 음악공부차로 지난칠월중에 경성을떠난 우리악단의 중아홍영후(洪永厚)씨는도중에『하와이』에 내리어그곳 동포들의주선으로 팔월일일밤『호노루루』음악학교 강당에서 독주회를개최하야 만흔찬사를 바덧다 씨의 독주회에대하야 그곳미국신문『호노루루、스타、불레틴』은 동십구일 신문에『란숙한음악가』라는제목으로아래와가티썻다

란파독주회에 음악에 열심한분이 만히왓든것도 자미잇섯고 그의 연주가 열리엇든것도 더반가웟다 순서는『비발디』의『쏘나타』로부터 청중에감명을 주어왓거지 그의 호흡한 숨씨를보엿다 그중에『고다르』의『베르쏘쓰』는청중의마음을완전히 감격케하엿다 란숙하고 명쾌한 그의연주는 당당하다

고하엿다 그러고 십구일밤에는 그곳라되오 방송국에 나타나독주를하야 역시만흔환영을 바덧고동이십날 밤에는『누아나』친목회관에서 그곳동포를 위하야 독주회를열엇다

軍艦과飛行機로
朝鮮海峽搜索
녹아도어업조합의진정으로
尚今百餘名行衛不明

【鹿兒島十六日發電報】 녹아도(鹿兒島)의 어선제십이환(第十爽丸) 조선해협부근에출어하얏다가 지난십일일의 폭풍우로 승조원십사명중오명만구조되고 그외는 전부익사하얏는데 다시 괴선일곱척(승조원백여명)도이십오일에 일으러이배의에 발동방면에 출어(出漁)하얏다가 행방불명되엇이 발견되어 독현지사는그곳 어업조합의 진정으로 자세보진수부(佐世保鎭守府)에 의뢰하야 군함과 비행긔로조선해협해상을 대수색하는중이나 하등의형적을 발견할수가 업다는바 전긔칠척의 승조원 백여명은전부 바저죽은듯하다고한다

理學博士에
李泰圭氏
學位를授與

【東京十七日電報】 리태규씨는일즉경도제국대학(京都帝大)에 론문 (還元닛겔存在에대한酸化炭素의分解)을 제출중이든바 금번농대학교수회에통과되어문부성(文部省)으로부터금십칠일부로리학박사의 학위를 수여케 된바 조선인으로문부성의리학박사의 학위를 엇기는 동씨가 효시라고한다

禮山出生의秀才

조선최초의 리학박사리태규(理學博士李泰圭)씨는 당년삼십세니졋년으로그의본적은충남례산군례산면례산리(忠南禮山郡禮山面禮山里)이며 대정팔년경성고등보통학교를졸업하고 동교사범과(師範科)를졸업한후 소화이년삼월경도제국대학리학부화학과(理學部化學科)를졸업한후 화학연구소(化學研究所)의 촉탁(囑託)으로 잇는 유망한청년이라고한다

護送中犯人
列車서逃走
곳체포되여

십오일오후칠시경여발특급열차가 경의선일산역(京義線一山驛)을떠나자얼마안되어 신의주에 호송중의범인이 렬차변소에서 도주하려는것을 발견하고급정거하고체포하엿다

湖南羅災民一千萬
坐而待死의慘境
損財二億元=湖南同鄉會報告
死亡者만六萬名

【上海十六日發電】 중국호남성진무회(湖南省賑務會)와 남경(南京)에잇는호남동향회(湖南同鄉會)의 보고에의하면 하남성 금번의수해는 칠십오현(縣)중 록식현에영향하야 손해는 량식(糧食)이천칠백만원(元)리재민일천백만명 사자(死者)륙만명인데 일천만명의 리재민은 박음죽기를 기다리는수밧게업는 참담한현상에잇다 한다

暴動事件檢擧
總數近千名
平壤檢事局의統計

【平壤】 칠월조중인충돌사건에대한 평양지방법원 검사국의 검거취조는 십오일로서 전부종말을 고하엿다는데 검사국에수부된 인원총수는 구백칠십륙명의 다수에달하여 사건이얼마나 컷섯다는것을 표명하고잇다 그중에서 예심회부(豫審廻付)이백사십삼명 공판회부이백칠십이명 불긔소(不起訴)와 긔소유예(起訴猶豫) 백삼명 긔타 삼백삼십일명으로된바 이십오명 긔소중지(起訴中止)로되엿다 한다 범위로는 평양(平壤) 대동(大同) 겸이포(兼二浦)강동(江東)평원(平原)진남포(鎮南浦)등서선일대이라한다

川崎德之助
全部를否認
山梨大將等

【東京十六日發電】 산리대장(山梨大將)등에 관한 조선의옥(朝鮮疑獄)사건공소공판은십구일오후한시오십오분에재개하여 오전에계속하야 천긔덕지조(川崎德之助)의 심문에들어가동래온천(東萊溫泉)불하에관하야본건단죄에중대한 영향이잇는 칠만원출처를 교묘히 부인하고기타산리대장에 관계잇는 심문에 들어가지 전부부인하고 모다이것다고항에 순차로 재판장은헌금(獻金)본계취인소(取引所)문제등사건의 해심에 들어가자변호사는피고가피곤햇스니 폐정하자고 희망하야 두세가지질문을 하고 오후네시에 폐정하엿다 다음속행은십팔일이고 천긔에게계속심리할터이다

李時英危篤

간도폭동사건의리시영(李時英)은그간병이위중하야 병감에서 룡산불교자혜의원으로나왓스나병세는더욱위중하고 치료는 효과가치못하야매우위독하다한다

마리아事件에
大橋夫人遂起訴
釜山法院豫審에廻附

【釜山發電】 대교(大橋)부산운수사무소장집의미인고녀『마리아』살해사건의피의자로 부산경찰서에서 검사국에 송치되어 부산형무소에수용되여잇던대교구자(大橋久子)(長)일인은검사구류긔간은십칠일로만긔가되여긔소냐불긔소냐가주목되더니 마츰내긔소하야예심으로해부하엿다

東萊蹴球大會

【東萊】 동래체육회주최(東萊體育會主催) 인제일회남조선축구대회(第一回南朝鮮蹴球大會)는지난구월십이삼량일간동고구장(東高球場)에서개최하얏섯는데최후의우승은동고군에게 도라갓다더라

만일무효면돈을물러드리리오
유명한독일구로벨박사가발명햇슴니다

남녀만성림질、부인적백하 대하증、남녀매병、오줌소태월경고르지못한데며、하혈(下血)등으로별별치료를다하여보고별별약을다써도백약이무효하야돈만허비하고근치안되여고롱하는분은이것저것주저할것업시안심하고제일먼저독일구로벨박사가최근에세계적대신발명하신KUROBER(구로벨)을쓰오 구로벨은천하에둘도업는참신긔한약이라 백발백중、만명이면만명이다!틀림업시낫다이러한자신(自信)을어든결과환자의 안심과신용을엇기위하야만일에무효면절대책임지고두말업시전부돈을물러드리는보증서를약포에첨부하얏스니절대로안심하고쓰오、구로벨의특장은一、수십년된고질득히재발한만성림질과내하증은물론、림독성으로된방광염、고환염(산증)섭호선염、자궁내막염、란소염、나팔관염、관절염、뇨도협착등이저절로낫는참신한신긔한점 二、이약은다른약가티자리하게오래안먹고만가업고절대로재발안하는점 三、치림약치고위장이안상하는약이업는데구로벨은절대로조곰도안상하고다른부작용이조곰도업슴으로위장이약한분이만히먹어도틀림업나안난다는발은근치한여러분의찬하하는점이오、그런데이약이속치되고다른약으로는절대로근치안되는리유를발하면주사는미약하고부작용이잇고세척은뇨도의균반씨슬뿐이오잘못하면산증이되고다른먹는약은위장만상하고조곰도낫지안소、그러나구로벨박사약은오십업고산약은위험반하엿지낫지안코、한약은살균제가업스니나을리가만배로퍼터도이분간에균이죽사전멸하며혈관으로도라균、유인하야살균하는작용이잇서여하한고질병이라도단시간에근치되니일각이라도빨리근치하시압

약가 만성과긔타제증에五원、대하증、탱병긔타부인병제증에五원、급청、오좀소태에三원、지방송료선금은무료、대금인환은삼십전(五원이나三원이나다ㅣ일주일분)

京城西大門町二ノ八六 神聖堂 振替京城四九五〇番 電話光三三四番

냉대림
하
병증
근치
절대
보증

第參拾八回生 生徒募集
◎十月新學期開始◎願書受付締切九月三十一日
◎六個月卒業◎官廳、銀行、會社、商店、就職紹介◎學則要貳錢郵券
實踐簿記專修學院 京城府茶屋町百四十四番地
本校는朝鮮서第一오랜歷史를가지고이미參千七百有餘의卒業生을내어現在實社會에서活躍하고잇다

頭痛에는 노-신

婦人靈藥
胎養調經丸 (태양조경환)
新凉!

더위에 보채고、땀에빠진 지거풀가른 몸으로 정신새롭고 입맛생기는 첫가을 요지음에 조흔약을쓰시는것이 효력백배이외다 더욱이 집안속에서또들러지내는 가정부인들……

『태양조경환』쓰시고 건강을느리게합시오
태양조경환은부인의모든병을고치고몸을튼튼케합니다

京城鍾路 和平堂藥房 電光七一一番 振京一五〇〇五番
藥價 一劑 一円五十錢

十三道情形紹介版續載

鐵原邑의 各機關

철원읍은當년사월읍제(邑制)시행으로 새로히읍이되엿는데 강원도중에서 제일큰읍이다 각종시설이 착착진행중이오 교통이 편함으로 자본가가 다투어투자를하는터이며 철원정거장과 현재의「읍」파의 중간에는 군청을 새로히건축중이며종연방적회사(鍾淵紡績會社)의제사공장이금년에 준공되엿다 지금읍내에잇는각기관은좌와갓다

郡廳 警察署 地方法院支廳 駐在所 郵便局 穀物檢査所 郡農會 畜産同業組合 金融組合(三組新) 水利組合 邑事務所 公立農蠶實修學校 小學校 公立普通學校 勸農團 鐵原驛 金剛山電鐵會社 東洋拓殖株式會社 朝鮮殖産銀行 中央倉庫株式會社 江原運送株式會社 不二興業株式會社 道立鐵原醫院 道立種苗場 鐵原倉庫株式會社 鍾淵紡績會社 鐵原製絲工場

鐵原青盟 來歷과現況

조선에 만세소요가잇슨후 대세(大勢)에따라 이곳에도 철원청년회라는것이 창립되기는 일천구백이십년경이엇는데 이후긔분적운동(氣分的運動)이사라지고 계급의식(階級意識)이닐어나자 철원청년회란것이형해(形骸)만남고철성청년회(鐵城靑年會)오일청년회(五一靑年會)무산청년회(無產靑年會)등이닐어나 종래의 긔분운동을 타파하고새로운방향으로 피차대항하야 각각 새로운 긔염을 토하엿섯다한다 그러다가 몃번의 혁신대회(革新大會)를지나고 권천동풍미하든당시 종일운동의 긔치아래로 모히게되여 일천구백이십칠년 일개권긔사개단체를 규합하야 일개의철원청년동맹(鐵原靑年同盟)을맨들고 조선청년총동맹에 가맹하야 그강령(綱領)과 규률밋헤서 실제적청년단체가되여 오늘날까지 나려온다고한다 그러나 그동안 여러차례의탄압으로 인하야 운동은침체하엿스되 철원에는 아직도 엄연히철원청년동맹의 사무소가잇서박용준(朴容俊)군등이 이를게속하고잇스며 국면타개(局面打開)에 대하야 로심을하고 잇는중이라한다 또한 본래 철원청년회에인계하얏든 현재철원청년회의 회관은 이왕간부들의 방만(放漫)으로 경매를당하게된 형편이라하야 현재문제가되어잇는데 더욱이 작금의 불경긔로 그타개책은극히곤란한형편이라한다

道立鐵原醫院

작년재작년의 잇해동안의 계속사업으로 철원에는 도립의원이 건축되어 當년사월부터 개업하엿다 그공비총액이 십만이천원 (지방민의부담삼만이천원)이외 이층양옥으로 총건평이 륙백평에달하는 큰건물이다 각종에 파입원실이 완비되엇고 각과에 하고잇는바 이곳의과주임(外科主任)에는 박사문동규(文東奎)씨가 당임하엿고원장은 박사김자걸(金子杰)씨인데 내과의주임이다

救世醫院

원장은변과백(邊過柏)씨 철원에서 가장오래된력사를가진 병원으로 내외의 신용이 두터우며 따라서병원으로 철원에서성공을 하엿다 한다

協成醫院

원장리익수(李益秀)씨는이곳예수교회청년회에서도 중요간부로 활동을할뿐아니라 성질이 온화겸심함으로일반의 신임이두터웁니 그리고매일환자가 삼십여인이오 환자취급은 친절본위함으로 병원의업무가날로 흥왕한다 고한다

郡守의勸農訓 모다실행으로

이와가티 중앙수리조합은 철원농촌의 파멸을 촉진한것으로이것을해결하는것은 철원을위하야가장 급무이라고 철원의일반은 써드는중 금년봄부터는수리조합 국영론(國營論)도 제창하는중이어니와 이곳군수는 농촌진흥의 방침으로권농십훈(勸農十訓) 이란것을맨들어서권한다

一、풍실조흔쌀을만수확하도록택하고모판(苗地)을책(冊)모양으로하야 박파(薄播)한후 정조식(正條植)을하고 돌피(稗)를 쉬일새업시 뽑으며 물을담비치말고 벼를 벨때에는 잘밥니여서 벼ㅅ집으로자리를 케조케할것

二、벼ㅅ집으로 색기、가마니를 케조할것 (벼의반당수확가격은 현재십칠원에 불과하나 벼ㅅ집 백관을가지고 색기를 만들수잇슴으로 그가격이 륙원사십전 어치가되며 또 가마니를치면 십이원을 어들수가잇다 연료(燃料)에는 벼ㅅ게를사용하고 집으로는 색기와가마니를치라 하루에색기는 십칠관 가마니는닐곱개를칠수가잇다

三、퇴비를만들어쓰고금비는쥐게쓰라(설명약)

四、밧농사를잘할것(설명약)

五、양계십수(養鷄十首)를꼭집집마다실행할것(설명약)

六、소도야지를먹일것(설명약)

(중약)

九、부녀자도로동할것 (철원은로력(勞力)이부족한즉일가총출하야 로동하도록하여야되겟다 또하루에 다섯번식이나 식사(食事)를하는것은 안되엇스니 그회수를주리어 부녀자의 시중을뢰게하고 녀자도로동을하게하자

十、자작지(自作地)를보전하고 소작관행(小作慣行)을개선할것(약)

이상을 실행함에는 조합이나계(契)를 조직하야 조합되헐으로농촌의 공업화(工業化)를 하지안토면 안된다

(철원군종료)

社告

소생이 그동안 본사이통합사외임부를띄고 춘천(春川) 화천(華川) 양구(楊口) 김화(金化) 김성 금강(內金剛) 창도(昌道) 철원(鐵原) 평강(平康) 통천(通川) 외금강온정리(外金剛溫井里) 장전(長箭)각지에서 본보를사랑하는 유지각위에게 만흔동정과 애호를 밧사옵다가 제일회(第一回)의 순회를 맛치고 지난일간귀사하엿나이다 지나사면으로 각지각위에 감사의말씀을 드리오며 본보를위하야 더욱애호하야주심을바라나이다

九月十五日 朝鮮日報記者 全瀅植

◇訂正

昭和六年九月十六日付第三千八百五十號十三道情形紹介版第一鶯江原道其七商工界六合商會에서三和社를經營云云은事實相違되엇기玆에訂正함

羅州面廢合反對

【羅州】 전남 라주군 남평면(南平面)과 산포면(山浦面)은 지리상으로나 교통상으로보아 면을 폐합하게된다는데 그내용이 면민에게전파되자 산포면민들은 이를반대하키위하야 면민대표로 최진태(崔鎭泰) 외사씨를뽑아 파견하야 면폐합에대한 반대진정을 하엿다는바 일반공론에의하면 면민의편의로나 행정상으로보아서는 폐합을 하는것이가장온당하다고한다

中國水災救濟金

【羅南】 함북 라남 중국상회분회(中國商會分會)에서는 전에업는대홍수로인하야 본국동포의 참상의소식을 듯고 재류중국인사들을 방문하고 그수처금 구십일원사십오전을모집하야 지난십오일에 상해중앙수재구제회로 송금하엿다 더라

苛酷한差押에 東海漁民大恐慌
백여만원회사에섭원으로차압 迎日郡에非難漸高

【大邱】 경북영일(迎日)군청에생긴어업세(漁業稅)에관한사건은 벌서세상이다 아는바어니와 이에대한 부정사실은 속속발현되며 연일군당국은 죄지안케 창황망조하야 어업세 체납자에게 차압한것이 구십여건에 달하엿는데 그극단의 례를들면일천만원의 자본금을 가지고 잇는어업회사에 십여원의 체납금으로인하야 어업권을 공매하엿다 그사이에 상당히독촉이라도 하야바들수잇는대도불구하고그가티하여 동해안일대의 어민들은 가혹한처치를 하엿다는것이 문제로사할문제에싸저잇다고한다

扶餘板橋間自動車開通 봄헌에허가

【扶餘】 충남홍성(忠南洪城)에근거를두고 전충남을망라하야 대규모로 자동차를 경영하는 충남자동차부(忠南自動車部)는 일부로부터 규암수동(窺岩水東)간승합자동차(乘合自動車)를파거수년전부터 경영하야오던중 임금은 할에 삼십여전이라는 근래드문최고임금을 바드면서 내용으로는경남철도(京南鐵道)당국과는근한 정쟁을시작하야 기차 시간에맛도록자동차를 운전치 안음으로 일반승객은 교통의 불편을 늣겨 오더니 금번 규산삼성자동차부(三星自動車部)를경영하는손정산(孫正信)씨로부터 부여군양화면(扶餘郡良化面)을여나 서천군판교면까지의 자동차선을 허가원을 계출한바 봄헌간허가되리라는데 일반은하로라도 속히되기를 바라며 충남자동차부에대한비난이비등하다 한다

十年勤續教員表彰

【平康】 평강군가산공보(佳山公普)에 십년간을 계속근무하든 박수선(朴壽善)씨는 금번 평창대화공보(平昌大和公普)로 전근하게되자 십년근속기념표창을하엿든바 일반유지와 졸업생 일동은 그송별을 아끼여지난십일풍금(風琴)일대를기념품으로 증정하야그뜻을표하얏다 한다

鐵路工夫轢死 金剛山電鐵서

【金化】 금강산전철선화계역(花溪)구내에서철로공부가전차에치여중상된것을철원(鐵原)도립병원으로 수송하든도중 차에서 절명되엿다는데 그자세한바를듯건대 구월십일일에 내금강행제칠호열차가 화계역 구내에 도착할때에 철도공부 리병설(李炳燮)(二○)이 차에부닷처 중상을 당한것을즉시말휘리(末輝里)공의에게 응급수당 바든후 그익일 십삼일 철원도립병원에 입원치료하라고 수송하든도중 차내에서절명되엇다는데 시체는친부 리병하(李炳夏)에게통지하야매장케하라고 김화역에서 취차엿는데운전수는리경만(李景晩)이요차장은김진평(金陳平)이라 한다

水害民爲한 平北脚力會盛況

【新義州】 신의주 중개조합(新義州仲介組合)주최와 동아(東亞)매신(每申)본보삼지국후원으로 지난번수해리재민(水害罹災民)을 구재하기위하야 지난십이삼사오 사일간 신의주역전 경마장에서평북각력대회(平北脚力大會)를개최하엿던바 각지에서 력사(力士)가 만히모이여 대성황을일우엇스며 결승자는 다음과갓다

一等 新義州埠頭組合 張天元
二等 同 方枝通
三等 平北道巡査教習所 孫英斌
四等 新義州埠頭組合 金贊學

當日寄贈人氏名

五十圓 張麟植 二十圓 金基鴻 金信江 新義州仲介組合 十圓 金信三 崔昌朝 妓生組合 新埠頭組合 卓昌河 車洙榮 五圓 孫英斌 安秉瑞 李熙邁 新義州埠頭組合 獨孤烈 五圓 朝鮮日報支局 東亞日報支局 朴裕成 每日申報支局 文成國 李演俊 金學周 晩梓 崔錫珣 金尙洙 李鳳首 四同商會 崔允鼎 三圓 張天元 金承鍋 孔在國 三圓 三輪自轉車店 荷車組合 古山商會 勞働組合 二圓 昌고무商會 金志灼 新鮮座 朴允華 鄭濟龍 徐基玉 汲水組合 金若山 趙道松 二圓 尹瑞鉉 鄭瑞興 白鶴樓 新安旅館 國境タクシ 宋寬哲 方枝通 一圓 朴泰興 無名氏 金贊學 安國建 白英俊 趙寬珍 白樂喆 朴鳳洙 安承成 高斗瑆

計金三百二十三圓也 (但大會收支計算書는 追後報道할)

道路改修場에 人夫死傷續出

【楊口】 작년칠월 긔홍수는 강원도양구군(江原道楊口郡)에 백여명의 다수한리재민을 내는동시에 춘천양구 사이의북한시강(北漢江) 연안수인리(水仁里)에 잇는 이등도로는 내리밀니는 탁류로인하야 형지조차 차저볼수업시 파괴되엿든바 도당국에서는경성(京城)잇는 산긔조(山崎組)에 위탁하여 팔만륙천구백원의 공비로 금년륙월이십륙일부터오백오십여명의 인부로 도로개수공사를 진행중인데 칠월중순경에 공사장산상으로부터 돌덩어리가굴러내려 인부한사람이치여서 참혹히 현장에서즉사한후 근일에이르러서는 한달평균 이삼사오명식중경상자가 속출된다는 건설이잇자 지금으로부터 약이십여일전에 경긔도시흥군(京畿道始興郡)에 본적을둔 김순남(金順男)(二四)은생활난에 자긔부친외에삼형제가 정든사긔의 고향을 등지고떠나 이공사장에 와서 매일날나것시간의로동한품삯을 십전을 어더가지고 그날그날에 부자(父子)네사람이겨우창자에 풀칠을하여오든바 지난 구일오후한시경에 김순남은 산우에서암석을 굴려내리다가 그만실수되여 삼십칠척이나 되는아래로 떠러저인사불성된 순남을 읍내대양의원(大陽醫院)으로운반하야원장오제룡(院長吳濟龍)씨의 응급치료를바든결과 다행히 생명만은 구조하엿스나원체 중상이엿슴으로완치되기까지는 상당히시일이 걸리리라는데 륙십에 희생난 순남의부친김재익(金在翼)은부상한자긔아들을잡고 랍루하는것을 누구나본다하면 목석이라도 동정의눈물을 아니흘릴수업다

全瑞山運動 十月一日開催

【瑞山】 충남서산군교육회주최로 오는십월일일 조선체육회 규를정하야 군내공립보교、소교 농보습교(公立普校、小校、農補習校)등이십삼교의 련합대운동회를 서산교년운동장에서 개최키로되여 각각맹렬한 련습을하는중이며 각자방대표의 쟁련리 련도잇다하야 벌서부터련습에밧분모양이며 주최측 에서는 만반준비에 몰두하는중 이라는데

◇泰封國弓裔王陵 삼방협(三防峽)중에가 몰도 마저죽은곳에 흙가당을 쌋코 능(陵)을 만들엇는데 해나무두개중에 한아는 죽엇다 (재작일 십삼도 정형소개판 긔사참조)

永年愛顧使用하여주신

花王石鹸 (화왕비누)

努力은갑허지엇다!

다만感激할다름

品質本位

宮內省殿 陸軍省殿 海軍省殿 鐵道省殿 遞信省殿 東京帝國大學醫學部殿 京都帝國大學醫學部殿 東北帝國大學醫學部殿 九州帝國大學醫學部殿 北海道帝國大學醫學部殿 京城帝國大學醫學部殿 新潟醫科大學殿 岡山醫科大學殿 千葉醫科大學殿 金澤醫科大學殿 長崎醫科大學殿 熊本醫科大學殿 大阪醫科大學殿 名古屋醫科大學殿 京都醫科大學殿 滿洲醫科大學殿 慶應義塾大學醫學部殿 東京慈惠會醫科大學殿 日本醫科大學殿 東京女子醫學專門學校殿 近衛師團各聯大隊殿 第一師團各聯大隊殿 第二師團各聯大隊殿 第三師團各聯大隊殿 第四師團各聯大隊殿 第五師團各聯大隊殿 第六師團各聯大隊殿 第七師團各聯大隊殿 第八師團各聯大隊殿 第九師團各聯大隊殿 第十師團各聯大隊殿 第十一師團各聯大隊殿 第十二師團各聯大隊殿 第十四師團各聯大隊殿 第十六師團各聯大隊殿

第十九師團各聯大隊殿 第二十師團各聯大隊殿 關東軍各隊殿 臺灣軍各聯大隊殿 支那各地駐屯軍各隊殿 南滿洲獨立守備隊殿 全國各衛戍病院殿 陸軍各學校殿 陸軍各工廠殿 陸軍各兵器廠殿 陸軍科學研究所殿 陸軍衛生材料廠殿 陸軍軍馬補充部各支部殿 陸軍被服廠殿 陸軍各偕行社殿 橫須賀鎭守府殿 吳鎭守府殿 佐世保鎭守府殿 舞鶴要港部殿 馬公要港部殿 大湊要港部殿 鎭海要港部殿 第一艦隊殿 第二艦隊殿 練習艦隊殿 支那沿岸警備各艦殿 橫須賀海兵團殿 吳海兵團殿 佐世保海兵團殿 橫須賀海軍病院殿 吳海軍病院殿 佐世保海軍病院殿 海軍各要港部病院殿 海軍各學校殿 海軍各航空隊殿 海軍各工廠殿 海軍造兵廠殿 海軍各水交社殿 海軍各下士官兵集會所殿 海軍各共濟組合殿

東京鐵道局殿 名古屋鐵道局殿 大阪鐵道局殿 門司鐵道局殿 仙臺鐵道局殿 札幌鐵道局殿 南滿洲鐵道株式會社殿 朝鮮鐵道局殿 傳染病研究所殿 理化學研究所殿 臺灣總督府各醫院殿 朝鮮總督府道立各醫院殿 樺太廳各醫院殿 各府縣立病院殿 全國各地公市立病院殿 日本赤十字社各病院殿 恩賜財團濟生會各病院殿 支那各地同仁會各醫院殿 東京橫濱同愛記念病院殿 財團法人泉橋病院殿 聖路加國際病院殿 各地方專賣局殿 日本郵船株式會社殿 大阪商船株式會社殿 日清汽船株式會社殿 北海道炭礦汽船株式會社殿 八幡製鐵所殿 室蘭製鋼所殿 三井鑛山株式會社各購買殿 三菱鑛業株式會社各購買殿 住友合資會社各工場購買殿 日本鑛業株式會社各購買殿 古河鑛業株式會社各購買殿 全國各紡績工場殿 全國各製紙工場殿 全國各造船所殿 全國各消費組合殿 全國各學校購買部殿

(御芳名次第不同)

東京 花王石鹸株式會社 長瀨商會 大阪

朝鮮史 (八)

丹齋 申采浩

五 唐太宗이 箭瘡에죽음과 淵蓋蘇文의征唐

이와가려 病의診斷錄이互異하야 「甲」은唐太宗이內腫으로죽엇다하며 「乙」은唐太宗이瘧疾로죽엇다하며 「丙」은唐太宗이痢疾로죽엇다하야 一代의全支那에 君臨한萬乘皇帝의죽은病을 肋膜炎인지 腸窒扶斯인지모르도록 曖昧하게記錄함은 머개高句麗人의 毒箭에죽는恥辱을諱하다가 이가튼矛盾의記錄을쓴것이라함은 모든記錄이同一하니 楊萬春의화살에遺毒으로죽은것이明白하다 이것이宋太宗이 太原의箭瘡으로因하야 三年그쯤이 年年復發하다가 만에죽은것은 宋史에諱한과 자른니(遼祖의南山詩에보임) 이뒤新羅와 唐의國史이더욱當時한과 唐의安祿山史思明의亂이며 淵蓋蘇文의故事가무엇이고唐太宗의高句麗箭瘡에죽은事件과關係가업을것이업거늘 이에 諱하야 史的事實의眞因을 모두끼하얏스니 春秋筆法의 害毒이또한甚하도다 淵蓋蘇文이 支那에侵入한것도 記錄에는 보이지아니하얏스나 今北京朝陽門外七里地의 蘇哥莊은 도비못하야 山海關外지 이 는地名이 十餘處인데 傳說에 蘇哥莊은唐太宗이 모래를싸아 穩備하고 속이어 高句麗人이 來襲하면 伏兵으로 邀擊하야다한곳이라 하니 이는 淵蓋蘇文이 唐太宗을北京外지 追擊한遺跡이며 山東直隷等地에 뒤엽뒤엽 高麗二字로 冠한地名이잇고 傳說에는 이것이다 淵蓋蘇文의占領한 것이라하며 가장著名한者는 北京安定門外 六十里許의 高麗鎭과 河間縣西北十二里許의 高麗城인바 唐人의 高麗城懷古詩에가론데 「僻地城門曙 盤林隣集長 水明留晚照 沙靜編晨光 … 新花拂地荒 … 無復管絃場 … 荒壘上年半 無宗當年事 …」 이라云云한바 右詩로보면 淵蓋蘇文이 一時 唐의土地를 出入侵略하얏슬뿐아니라 城을쌋고人民을移殖하야 … 市井이繁華하며 …

曾經이 高麗하며 … 略占領地의富饒을 … 實錄으로볼수잇다 唐史를보면 唐太宗이安市城에서도망해간뒤에 거의해마다달마다 高句麗侵伐의兵을發하야 「某年某月에 某將을보내여 高麗를侵伐하다」 「某年某月에 某將을보내여 高麗의 某城을破하다」 ……이란 等의記錄이 잇지만 이는唐太宗이高句麗外役에 눈이빠지도록 報仇를하랴고 … 死傷者가만히 … 더욱內外恥辱을 씻칠것이라 이에狡猾한術策을내야 날마다 諸將을식혀 「高句麗某城을侵伐하얏다」는虛僞의 報告를 國內에 傳하게하야 그實狀업는 武威를 自國內에 보이게한것이며 죽을때에 遺詔로遼東의役을罷하는一邊으로 … 一邊으로人民을 仁愛한다는 聲明을 … 唐太宗의 一生은 誇僞뿐이니 …

史家나 讀史家는 … 淵蓋蘇文이 무엇으로써 어와것치外征에成功하얏나뇨? … (一)니 渤海史에 『大門藝曰 高句麗盛時士正兵三十萬 抗唐爲敵』이라하고 唐書에도 『高麗 … 新城國內 … 十萬』 『… 與靺鞨合兵十五萬』이라하니 以上의 말에依하면 高句麗의正兵이 三十萬에上하며 其他散兵도적지 안함을알지며 『唐太宗 以三十萬衆 … 高句麗 … 三萬擊破之』라하고 …

學藝

世界飛行界展望 (五)

各國의定期航空路

東京 邊成烈

◇英國

定期航空路의開拓者는 大英國이의飛行場은 軍用三十個外에 民間飛行場近百個所가잇고 米國의다음되는大「世衛」이며 旅客及郵便空輸가 가장旺盛하다 世界最長의定期航空路英印間航路는倫敦「웰-리-」間八千九百粁現在營業中인데 不遠에 「칼ㅋ타」까지延長을豫定이나 英國航空會社는 此航空路를「싱가폴」까지延長하야 英濠間一萬三千哩大航空을 計劃中인데 此航路에使用될目的으로 一萬馬力大型飛行艇을 目下製作中인것은前記한바와갓다 其外에 英國重要航空路의一인倫敦「캡-타운」間 一萬二千七百五十粁는 一千萬圓의巨額으로建設한것인대 途中設着飛行場二十七個所 臨時着陸三十個所를設置하고 英國南阿間十七日間船車旅行을 十一日內外로短縮하엿다 密林中을猛獸가彷徨하며 或은廣漠數百里沙漠을眺望하며 人跡未到의處女地를航行하는此航空路는 果然世界航空路의一異彩라할수잇다 千九百二十四年營業開始以來로 無事故한世界航空界에 比類업는完全航空路倫敦巴里間定期飛行은英國自慢의하나이다 最近開設한「크로이돈」「리파-풀」間과「만체스타-」「벨파-스트」「글라스고」間航路는中部及北部商人이 一日內에歐洲大陸各都市를 涉行하는 便利한航路며 前記米國大西洋橫斷郵便計劃과併行하야 英國航空會社는「그리-부란드」經由「가나다」航空路開拓準備中이다

◇中華民國

民國은航空界가 列國가티發達안된것은事實이다 하나隣國의航空郵便路는 直接間接으로우리實生活에關係되는일이만키로簡單히紹介하겟다 上海漢口間航空路는昨年末宜昌外지延長하고 更히重慶成都外지의大橫斷飛行路를開始할豫定이던바 今番大水災로因하야 延期는不免할것이다 此橫斷飛行外에奉天廣東間縱斷航空路와 昨年八月民國交通部와獨逸한사會社間에契約調印한 上海伯林間定期航空豫定線이잇스나 爲先伯林滿洲間을連絡한後에 勞農聯邦航空郵便路와 協力하야 上海外지到達할計劃이다

◇日本

飛行場七個所와 民間飛行士二百二十二名인 日本은歐米飛行界와比할수업다 하나約二年前日本航空輸送會社가 定期航空路를開始하야 數萬人旅客과多量의 郵便物을輸送하야 安全第一主義로 事實無事故로잇다가 今年六月에東京設旅客機가墜落하야 操縱者及旅客一名이慘死되엿다 目下旅客機四臺로 東京大連間二十八時間에 連絡하며 今日外지飛行總距離는 約三百五十萬粁나한다 從來의飛行場立川에는英國女流飛行家쫀손孃飛行으로 幕을닷고八月二十五日부터羽田에 國際飛行場이된後二十九日獨逸女流飛行家「엘츠볼프」孃飛來로開幕하엿다

◇各國飛行士養成方針

列國이 各航空會社의莫大한赤字補塡도 不顧하고今後의企業的採算可能性과 政策的建設上航空路開拓에 盡力하는同時에 民間飛行士養成에對하야 國家的緊急重要問題로 一定한方針下에不少한干涉과 莫大한獎成費로 朝野協力하야 優秀한飛行士養成에努力中이다

◇露國

産業五個年計劃과 海陸空交通에主力을注中한露國에는 民間航空界를指導하는地位에 잇는飛行協會가 飛行士二千名養成을目標로하고 飛行學校四校를經營하는데 經費는近一千萬圓으로 … 千六百餘萬圓으로充當한다

◇英國

世界最長의定期航空路開拓者인英國은 現在千九百五十五名의民間飛行士가잇는데 英國皇帝陛下가親히總裁가되신飛行俱樂部가 全國民間飛行士養成을擔當한다 政府補助金二十萬圓으로 飛行士免許狀交付時와免許狀更新時該當飛行士에게百圓式補助金을下附하는規定이다 最近一個年에英國이該方針下에 養成한飛行士數는六百八十五名에達하엿다 佛國伊太利日本의莫大한 補助金에比하면極少한感이다

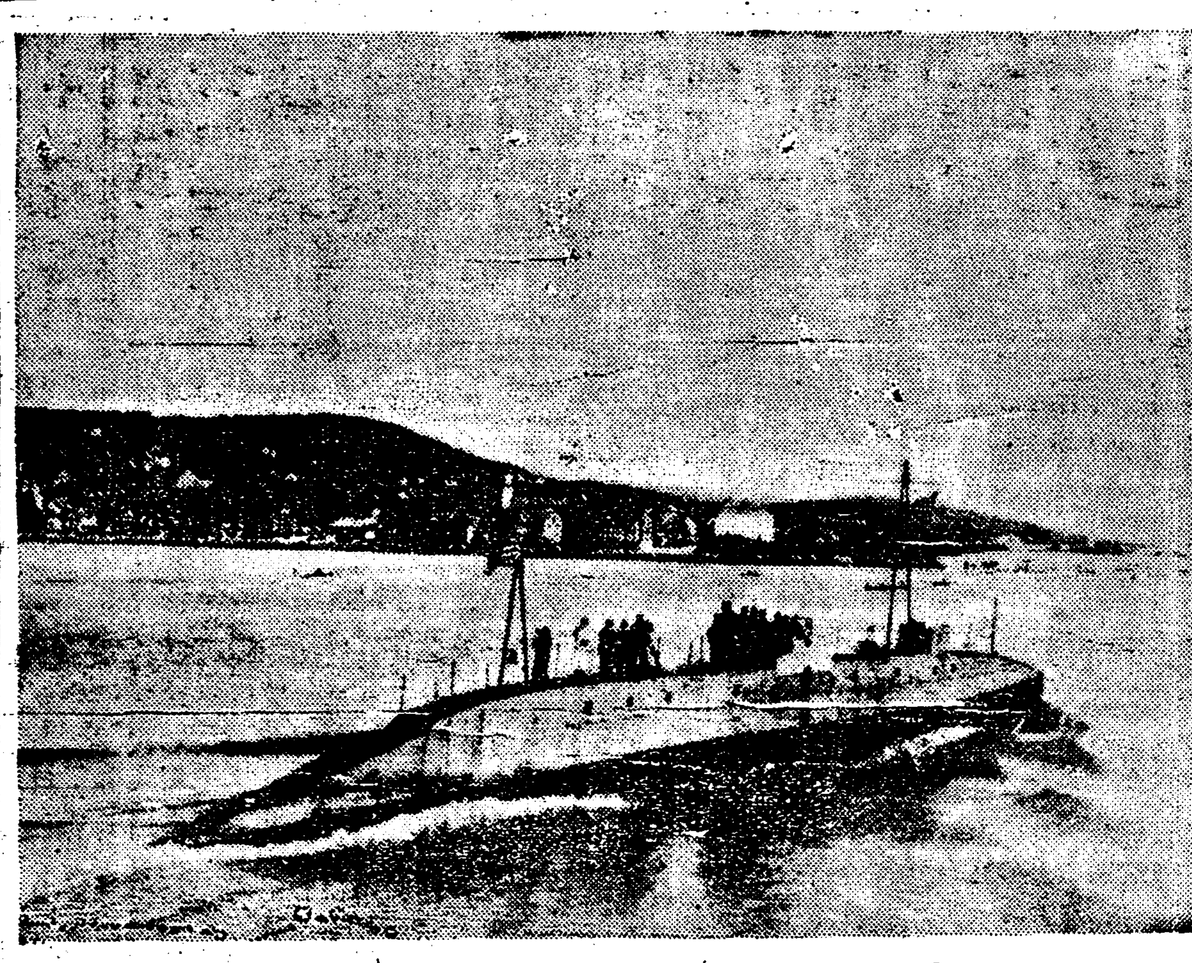

◇寫 眞 說 明◇

北極潛航探險艦『노-틸러스』號가 去八月十日諾威의北岸『트롬쎄-』港을出發. 文明의世界에最後의別話를告하면서 『스핏츠베르겐』에向하려하는光景

歐洲를도라서 佛國巴里 (十三)

—巴里의風俗과其他—

禹 僑 植

十二, 佛人은浮輕하다

民族性이란 各國이特有한民族性을所有하나니 이것은元來種族에따라 또氣候風土人文如何에따라 特徵을가지고잇는것이라 佛人은「라뎅」族으로 毛髮이검고 瞳孔이검으며體軀가矮短하다 그들의性質이徹히輕悲浮虛하니 사람에게살갑은맛이잇는反面에朝變夕改하야俗말에所謂변덕이죽을듯한다 今方우슴은今方우름으로바뀌고今時和氣는今時怒氣로變하니 이것이야말로天有不測之造化라더니 佛人은 그들은東洋某國百姓을가거다 이갓다고볼지나이것은 한갓臆志로比擬함에不過한것이요 멧十倍나더甚할는지모를것이다

不測之愛

만某國은 多幸일는지不幸일는지東洋에處한關係上素質以上의 젊잔은風을帶한것일것이다 佛人은사나히는 광머색기와갓고 女子는第三妾감(第二妾에도지나친다)이나되나 고해도決코苛酷한冷評이안될것이다 男女間 言語行動一動一靜이우리나라말로『와부리』다 곳도價値味가업고찬찬맛이업스며 점잔한態度는衝에올내볼수업다 그러기에心術곳고맙人실잘내어미는英國사람 天下에英國民된것이 第一幸福이라하고 혼자만紳士인척하는傲慢無禮한英國사람들이 佛人을가리켜『欲物』이라함은 正히至楷한評判이라할것이다

十三, 道德心이薄弱하다

道德이란人類文化가 未開하얏을때엔 一般社會의律戒가되고 徵治가되야 그힘이컷스나人知가發達될사록法律이 明哲하야가지고同時에法律이一般社會를支持하게되엿다 道德과法律은 反比例로 道德이旺盛한때는法律의權威가縮少되고 法律이完成한때는道德이縮少된다 그러나 今日은法律의完成과 共히道德은써어지고만것이다 그러나오리人生社會에果然道德을無視하고平和를엇으며 相互扶助를할것인가?

今日佛人은法律이許하는限度에서는 果敢하게도道德을無視한다 即男女間野合은良心에부끄러운줄알면서敢爲하며 設或他人의貞操를

無理하게

侵犯하엿슬지라도法網에만걸리지안흐면 泰然無心하게여인다 또金錢上債務關係일지라도 相對의事情如何曲節을不顧하고 法이能히할바이면 조금도躊躇치안나니 이는漸漸그들의 道德心이腐敗하여가는것을 表證하는것이다 이外에도 法에만걸리지안코는 意로行하나니 上記人文發達進展된다는論法으로 본다면彼歐洲人을道德心이稀薄한者라고말하는나自身부터現代文明國民의班列에落伍者라고할것이다 나는여긔에이와가튼理論을 陳述하는것이目的이아니요 但只前에도말한바와가티

朝鮮靑年의一人으로서 朝鮮에 影射되는대로그대로諸氏에게告白하는것이다 나는以上으로써 第一篇을終結

지날줄것입니다 巴里를淸潔의都市라고하고본다면 一擧土一揆木이라도눈에바게나는것이요 巴里를 華美絢爛한大都이라고보면 一砂一塵이마음에쌍쌍한것입니다 나自身으로보면巴里에對한好否는 新舊키難하나 上記範圍와美風에 나타난條項을 헤아려보면 美風에二十面이요 惡習에十三面이되고 … 巴里에對하야 실허하는것보다 조아하는것이만은것갓아실것입니다 그러고엇지

人情風俗의好惡이이것에 못치리오만은 感情上頑感되는바 며가지가만 쓰게된때문에 自然未備의 허물이적지안습니다 이點은 讀者여러분의寬恕를바라는바입니다

하고 다시第二篇을始作하겟습니다 사람이란조러고보면얼마든지조코 납부다고보면얼마든지 납부다고보면얼마든지 …

太平洋問題에對하야應有할認識 (十三)

中國 陳汰鋒 述
江寧에서 金有吉 抄譯

또美國은 菲律賓等太平洋中의領土가 모다本國과隔遠하야잇슴으로 一旦英國或은日本과의 利益的衝突이 激化되야 一戰을免치못하게된다면 事實上諸領土를穩確하게保障할만한能力이업스니 最妙의方策은中國人의同情을博得하야 中國으로하여금武裝出動하야 已往에引致되도록함에잇다 以前『三都澳單港』의請負로비롯하야 江南船廠의軍艦을建造하기外지 모다此種의用意가 그새이에存在한것이다 그의將來로中國에對한實好的政策과 中國의反日(民國八、九年間에 敎會學校學生의單獨反日示威)行動을獎勵함과가튼것은비록表面에나타나지안으나 그의內情이自然히時時로流露된다 게다가中國人의反日, 英親美的感情은 거의數十年의傳統的事實로되여잇다 戰後美國의 國力膨脹은더욱이中國資產階級의一般으로하여금美에對한迷信心을 가지게하야中美가聯合하야 英日에對抗할이事實로나타날만한 絕大의威然性이뵈인다 이가티中國이만약帝國主義戰爭의渦中에 牽入된다면 人民의災難은 必然的으로 한層더重大해질것이다 英美나或은美日戰爭에서 … 全敗된다면그의遠東勢力은全然擴逐되고 中國이 … 中國事件에對한發言權이 全然消失되고 英日은中國에서 必然的으로더욱橫行할것이며 以後英日의衝突이 반다시激越하게될것이다 將來英日의衝突로 爆烈될戰爭中에中國人民의犧牲은 當然히더커질것이다

또假定으로 美國이 戰爭에 得勝한다면 반다시美國의代替하는勢力은 … 바될것이니 그예야말로中國은 將次菲律賓이나尼加拉瓜(니카라과)의新되될것이며 美國의中國人을宰割함이 英日에도遜色이업술것이다

비록英美 或美日間에一種協調가成立되야 戰爭을一時的으로 消弭시키게된다하드래도 美國은 英日을利用하야 間接으로中國의利益을取得케될것이다——美國이 日本의主持한南滿鐵道公司에 借款을提供하야中國人民을搾取하는類——即우리는 第一項의 帝國主義戰爭問題에對하야 深刻한研究를加할것으로 上述한바七點의認識을어덧나 帝國主義戰爭이太平洋形勢의轉變에對하야 何種의影響이잇슴을 알수잇다

다음으로는 所謂蘇俄의東方政策과 國際及蘇俄戰爭或은世界階級戰에對하야 研究해볼必要가잇다

連年으로 國內에이러나는共產黨의擾亂을 一般人은 모다이것이 蘇俄의東方政策의結果이라고한다 이때문에 國內에 反俄說이盛行하고 近來에는中東路問題로因하야 俄國에對하야 宣戰하라는憤慨이 吾人의耳鼓를 울니게되엿다

反俄로因

하야俄國과의絕交는벌서旣成의事實이되엿다 黨內의賢達과 國民黨(譯者註)——諸國公忠의諸氏로서는毅然히 이에臨하야 別다른否衷이잇슬것이다 그러나吾人은近代各國의近代史를研究한結果로 共產黨及共產主義는資本主義制度에서 必然的으로發生된結果임을斷言할수잇다 現在三民主義가 오히려完全히實行되지못하고 目前의中國經濟發展의途徑이 仍然히歐美各國의資本主義發展의軌道를 一循하고잇슴은 黨國의明達이 한예삼심하는바이다 어쩌닭으로 中國은近年以來로 共產主義及共產黨이 產出될만한 客觀的條件을가지고잇다 이런客觀的條件은 勿論빼우薄弱하지만 이러케薄弱한客觀的條件이잇는外닭으로因하여 中國의小兒病的共產黨이 產出된것이다 오직蘇俄의存在는 中國의小兒病的共產黨으로하여금 더욱橫行케함을 免치못하게되니 그러나三民主義가 萬一徹底히實行되지못하고 中國經濟의發展이 仍然히이러케된다면 곳이러한 極히濃厚한資本主義的性質 … 情形下에서 自然的으로發生된共產黨이 이르킬수잇다 또한足히不少의禍亂을 이르킬수잇다 또近年來로中國共產黨의行徑이 各產業先進國家의 共產黨의行動과도相同치안코 極히濃厚한 資本主義的經濟發展過程——產業革命期中의 農民及手工業者들의原始暴動의色彩를 띄고잇다 이런外닭에 中國의共產黨을 消滅시키자할에는

國內政治의 整理澄淸

의效果가 實로對俄絕交或은宣戰의收效보다 또클것이다 現在國內의 憐惜한資產階級의份子들도 또한만히此種의見解를가지고잇다 이제北方資產階級의代表的言論機關인——天津大公報의 六月十四日社說을들어서 이를作證하려한다

「嗚呼라! 中國外交의 無策이對俄外交보다甚함이업도다 國民黨이 寧漢에興起하야 江左에遷都하고 北伐에完成되엿도다 其間에第一段落의特色은日聯俄이요第二段落은 日絕俄이요 第三段落은 日南에서는絕하엿스되 北에는不絕함이니 北方의俄領館이依在하고 中國의駐俄使館이如故하나 正式의國外交關係가 存在치안토다 國府의全國統一 이임의一年이라 各國에周旋치안음이업스되 홀로俄에對하야는 完全히放任햇다가 最近의哈爾賓俄領舘事件의發生을 기다려가지고서야 惶惶하게 對俄政策을討論한다고하나 依然히無策하니 엇지異常하다 안하라!?……吾人은敢히斷言하노니 蘇俄로하야금宣傳을完全히放棄케하고자함은蘇俄에게

그의國體

를 스사로取消하도록 要求함과갓흐니 이는如何를無論하고 不可能한者이로다 홀로中國만이아니라各國이모다如是하도다 비록美國이처음부터 國交를成立하지안엇스며 其他의國家는모다蘇俄의宣傳을 禁止키不絕하엿스나宣傳의害가甚치안으며 오히려 絕交함이업도다 英國에도共產黨事件이發生되지만 비록田中內閣이라도또한日俄親善을提唱하도다 英國의 新工黨內閣은 國際社會主義者이니 그의國民主義는 社會民主主義에屬하고그國際運動은 第二國際에屬하엿슴으로 이는共產黨이 가장仇視하고도 無可奈何의者이로다 …

그림자 (虛無主義者)

許 保

◇
太陽이소사오름에 따라
눈또는 永遠의漂泊者
오늘은 終日토록무엇을찻소

◇
아모데나쇼ㅎ혈업는 그애써거름
悔恨모든것에 種族을지버리며
지나간날에 情든故鄕도
뒤를돌아보지못하엿도다

◇
來日에 아모價値도 두지안하며
平安히 쉬일밤이 도라와도
가이업이 동냥길에서와거란다

新用術語解說

○…一記者

◇赤旗事件◇

一九○八年六年廿二日 日本社會主義運動者間에이러난事件이다 이날山口義三의出獄歡迎會가 神田錦輝館에서열니여 片山, 西川, 堺, 山川, 大山等諸氏를筆頭로各派의社會運動者가 이에會하엿다 이會가罷하고各各退散할때에 群衆가운데突然二個의赤旗가나타낫는데 이赤旗에는×××××의글자가씨여잇섯다 警官과의小衝突이이러나 大杉榮、荒畑勝三、村木源太郎、森岡榮次、百瀨晋、宇都宮卓爾、佐藤悟、堺利彥、山川均等諸氏外、管野須賀子、大須賀里子等二三婦人이檢擧되엿다가 女子는釋放되고以上九人은一年乃至二年의體刑을밧엇다

이赤旗事件은 當時世間에相當히『센세-슌』을주엇스나 事件의內容은 別根據가업섯고 無政府主義傾向의靑年들의一時的作亂에不過한것이엿다

◇나로드니키◇

十九世紀初에露西亞社會運動의重要한役割을하고 잇든一思想的潮流로서 革命的인同時에國粹的으로 知識階級分子와農民階級에主力을둔것이特徵이다 『나로드니키』는『브나로드』(民衆속으로)이라는 意味로 (民衆을爲하야)이라는派의사람들을『여나로드』(民衆)라는語에依하야 農民階級을中心으로 運動하엿다 이『나로드니키』의傾向은露西亞에도 資本主義가發展함에依하야 無産階級運動이이러나고 이것을通하여서만新社會의道가열닐것이라 主張하야 西歐式의『맑쓰』派的運動과는對立하야 勃興하얏다 이르러다 『바구닌』 『헬쓰엔』 『부러하노프』等人物도모다初期에는이潮流로부터轉換을하엿다 「맑쓰」「엥겔쓰」도 「나로드니키」의人物들이生命을賭하야革命運動을敢行한 그熱誠에敬意를表하는同時에 그들의取한手段이當時露西亞社會狀態로보아 必然的으로 重要가잇다고認定하엿다

海外뉴-스

紐育苦學生의一年間總收入二百三十萬圓의巨額

【뉴-욕發聯合郵信】 世界不況의風이놀쓰는中에서도 比較的豪華롭다고하는 亞米利加에서도 모다가호사스러운것은아니다 映畵에서보는亞米利加學生은日本의紳士보다도 富裕한듯하지만 그中에도苦學力行하는사람도적지안하다 『紐육』大學生職業紹介局의發表에依하면 一九二九年六月一日부터 一九三○年五月三十一日外지 一年間에學生의職業申込者五千五百二名이요 그中職을어든者二千六百八十三名인데 所得의計百十九萬九十六弗(二百三十八萬百九十二圓)이라는것은 아조不成績이다 學生이職을엇는目的은在學中學資를 엇기爲함인 고로 職業의性質은그럿케問題가되지안는다 그러나大體그들의손쉬운方面의일은 木工의助手이요 또는『피아니쓰트』와自動車運轉手 販賣員 收引仲買商店員 硏究所의助手가든것이만타 所謂『스-톨·보-이』라고하야 家庭에雇傭되여勞働하는것도잇지만 그것은本職에比하야 給料싼것으로서 시려하는者가만타 其他玉突場의敎師나 探偵소셜나부랭이 『마네킹』等變質的方面에서勞働하는者가잇다니 米國의 大學生이 아니면 보기어려운 일이다

出版消息

九月十一日

讀書뉴스班 禹 … 安息日學校之友 王大雅 大法館 … 南冥先生文集 曹 … 有閑館谷 … 鮮之衞生 大山湖南 朝鮮之 … (朝鮮文部) 麻生均 會寧金融組合報 鈴木 … 治 國華 柴田文喜 朝鮮新生ヵ ヲヤム・シ・ケル 內藤商報 內藤八藏 朝鮮警察法令聚中卷 道鍊兒寶文集 族習作之助 (日文部)

新刊紹介

●幼年畵報(九月號)가을에대한 동요(童謠)와그림이滿載 定價十錢 發行所平壤府新陽里四八 振替京城一八七一〇番

『世界名作戲曲』 便衣隊의그림자 (二〇)

二幕悲劇

산오케-지 作
張起悌 譯

【쥬머즈】 엇재두고가게햇슬가 엇재그냥두고가게햇슬가 엇재그냥두고가게햇재서 커런것을그냥두고가게햇단말이야! 흥 무엇이들엇는지 누가아나 숙갈이나머리핀갓흔 것밧게아모것도업는줄만 박게더알엇섯나 엇더커면조흔가엇더커면조화 聖母님이시여 오늘 저녁家宅搜索이업도록 하야주시압소서 오늘아침미사에못갓스니 무슨일이작날줄알엇섯네

【데이애린】 괴도갓흔것다집어치고 어서엇더케햇스면조흘가나生覺해보세 하나確實한것은아침이되거든 나는이집에서 달아날것밧게업네그려

【쥬머즈】 자네도亦是남들과 맛찬가지 자네自身만生覺하네그려 나혼자서與擊을當하라고 내버려두고

【데이애린】 엇재 자네만이 警察을當하지안을것인가 매과이어가 내親舊이엿섯나 무엇보다도 자네잘못일세 그사람이어엇던사람인줄을 잘아는더니 자네가자네親舊의 精神을차려야하시안켓나

【데이애린】 그림자네말은…… 내가……

【쥬머즈】 아니 내가 그사람이 便衣隊ㄴ줄을알엇단말인가 便衣隊ㄴ줄을알엇서 내가……

【데이애린】 돌녀젓단 말인기……

【쥬머즈】 警備만……

【데이애린】 매과이어가關係한……

【쥬머즈】 크게 警備만날뜻게

【데이애린】 共和運動에關係햇다는줄을? 그런어리석은거짓말은 해所用이무엇인가

(미미 파우얼이房에突入옷을 갓초아닙지못하엿고억개에쇼-ㄹ을둘럿다 極度의興奮狀態에잇다)

【미미】 데이애린氏 아니도 집을警察들이에워쌋습니다 내다보앗서요밤마다직혀보앗답니다 내가 커-무엇 업슴닛가 잇거든……

(거리로向한出入門에 세찬녹크가 울리난다 그러자 유리窓깨지는소리와 총소리로 치는소리가들닌다)

【미미】 커보세요 커보세요!

【데이애린】(氣絶한듯이 慶縮에 기대굽는다 쥬머즈는 恐怖한顏을들이는 姿勢를 하고 緊張우에걸어나인는다 미미혼자만이精神을收拾해가지고잇다 그들의恐怖는온미미는沈着해진다 비록그네의말은떨고 行動은決定的으로 迅速하게된다할지라도)

【미미】 이거먹니까 어듸잇습니까 가지셧서요 무엇을

【미미】 爆彈이요 爆發彈이요 爆發彈!아!참!卓子위자두속에요 마즈막이야요! 우리는마즈막이야요!

【쥬머즈】 거륵하옵신聖母마리아시여——우리불상한罪人들을爲하야 괴도하야주시옵소서 門을뒤드려부시는소리를들으시여 커——거륵하신聖母안토니시여 옵소서——자 도-널! 臨終을 當해서 悔改나하게——怨이부서친네그려!

【미미】 커결내房으로가커가겟습니다 搜索하지안을뜻도십니요 또搜索을안내사자 女子야 설마 닷치겟서요 또보십시다……도-널

(그녀 자루를가지고 急히나가며 사랑에못견딜뜻이도-널을본다——오직 半意識박게못하는 도-널을)

【쥬머즈】 내이번에살아나기만하면 귀여코 머사에빠지지안을作定일세! 귀홈이英國軍人들이면 翻치안켓지만 憲兵이엿다가는 정말큰일일세

(正門이 바수어저열니는소리 大廳으로 들어오는무거운발자최가『여기불좀가져와』『뒤히들어』 等等하는고함에따라울려들닌다 副官하나 이房門을열고 들어온다 한손에 六穴砲 달은손에懷中電燈을들고)

【副官】 여긔잇는거누구야——누구요

【쥬머즈】 (아주모르는듯이)누구요

【副官】 (命令的으로) 여긔잇는거누구냐

【쥬머즈】 사너들만 삽니다 비나하고 또커覽案에잇는내 親舊하고요

【副官】 엇재 門을안열엇서

【쥬머즈】 노크하는소리를못 들엇습니다

【副官】 귀가좀먹엇나 응?

【쥬머즈】 멧해전에 류마티즘을알엇더니 그後누러좀——좀 각금가다가서 귀먹어리가되고 합니다

【副官】 (데이애린에게) 왜자지안코 안커잇서

【데이애린】 드러누어잣것는대 노크소리를듯고 門을열려고햇습니다

【副官】 거참 多情한親舊노군 응 아마 우리動作한것이 빈가운모양이지 응 응 (메릴듯이威脅하며) 엇재對答이업서

【데이애린】 네 비

◎第二回全鮮各道代表歌手總出演으로滿都人氣集中!!◎

八道名唱大會

▷純朝鮮的鄕土藝術一齊發表◁

九月廿一·廿二·廿三日三日間밤八時

階上 壹圓
階下 七十錢

於 朝鮮劇場

가을이되면 엇째서상쾌해지나

─첫재는공긔가변화를하고 그때문에모든게맑어저서─

선선한 바람이 사야(四野)에 누렇케익은 오곡(五穀)은 우호도 낫붓기는 가을이 금년에도여전히 차저드럿습니다 그리하야천고기청(天高氣晴)한 가을은 사람들의마음을 상쾌케하면서 햇빗(日光)을나려쪼이고잇습니다 이나려쪼이는 가을의일광은 다른계절에비하야매우강렬(强烈)한것이올시다 이강렬한 일광선(日光線)은 칩칩한 수증기(水蒸氣)를 공기중에적게만드는까닭에 가을은 제일 자외선(紫外線)이풍부한시기올시다

공기가 자외선이풍부하게되면 뭇균속에석기여서 공기가운데잇는 세균류(細菌類)는 이로말미아마 자연 죽어버리는것이올시다 이러한 관계로가을공기는 가장맑은것이올시다 이와가티공기가맑은까닭에이로인하야 하늘이 놉히보히는것이올시다 그러고 가을밤에 밝는달은 녯날부터 이중추의 명월(明月)로인하야 애쏫는인생이만흔것이올시다 이가을을 당하야서 가을의 공긔(空氣)를 조사하여보면 가을의공기는 다른계절에비교하야보면 여러가지 방면으로 살피여 공긔의질(質)이 조타고하는것입니다 그리하야 공기중에 수증기가 적게되여잇는관계상 사람의몸에서생기는땀도 즉시즉시 증발하여버림으로

참으로 마음이상쾌한것이올시다 이러하게 가을의계절이조흔것은 기온(氣溫)이외에 이러한 공기로말미암인바 소위공기욕(空氣浴)과 일광욕(日光浴)가튼 료법(療法)도 가장가을이 적당한것이올시다 그럼으로 여름에잇서서 여러가지방면으로 몸이매우 허약한사람이나 평소의허약한사람들은 충분히영양을취할것에주의하지안으면안될것입니다 노력하지안으면안될것이며 그러고 들과산에는미미(美味)한 음식물이 풍부히익고잇는계절임으로이로부터는대로 영양될음식을 잡수는것이조흘것입니다 그러고 건강한이라도 가정부인네들은 자녀들에게

일광욕 을하게하시며상쾌한공긔를 마시도록 노력하시여서건강한몸으로장차도락올겨울을바지하도록하십시요이것이 어머니되시는분들로서이계절에 잇서서 조금만조심하시고 힘쓰신다면건강한 아드님과 따님을 만들수가잇는것임니다

家庭問題 隨問隨答 男女問題

엇지하릿가?

여러분이당하시고 게신어려운 문제를무엇이든지무러주십시요 가정문제, 남녀문제 그타여러가지 어려운문제가만흘것입니다 혼자애를태지마시고해결하기에노력하서야할것입니다 무엇이든 지무러주십시요 힘자라는데로대답해드리겟습니다……

류학하고와서 실타합니다

【問】 저는 스물아홉살된 구식녀자올시다 저가 십년전열아홉살쩍에 부모들의주선으로 결혼한남자는 지금일본가서 엇뗜대학을 졸업하고 지금엇뗜은행에취직하고잇습니다 십년남아 형설의공을싸아 성공하고 도라온 오늘날 취직하기어려운 조선에서 취직까지하엿스니 이얼마나깃분일이겟습닛가? 그리하여 저는 금년에는꼭 가정을만들고 쓸쓸한 공규의 십년생활로부터 리탈(離脫)되는줄알엇뜨니 하늘가티 미덧든남편은 저에게 리혼을 강청하는 것입니다 그러고 남편은 대학을졸업하고 저는 옛날사립소학교나 겨우 맛첫스니 무엇으로보든지 안해될자격은업사오나 그러나 십년남아쓸쓸한 공규를직히고 오즉남편의 성공을 빌고잇다가성공되여 금의환향하는 이마당에 닷자곳자로 리혼을하자하니 이일을엇지면 조흘닛가? 더구나 알어보니 엇뗜 어엽뿐 녀학생과 연애를하여가지고 그녀학생이 리혼을하지안이하면 결혼할수업다고하여 나더러만 못살게졸다대니남편의 행복을위하여는 리혼이라도 해주고십흐나 이제그남편과 헤여지면 저의전도는암담한구렁텅이오니 이일은 엇지면조하요? 아모리 악착한세상이기로서니 잘되든못되든 안해가잇다하는데 엇지하여 공부햇다는 녀학생은 남을못살게하고자긔가 그남자의품에 안기려할가요? 선생님! 이애타는저의 처지를 엇떠케해스면 조흘가요? (平壤一舊女性)

헤지십시요

【答】 현재 조선안에는 당신과가튼처지에잇는녀성이적지안이합니다 십년이나남편의성공을기다리다가기다리든남편이도라와서는리혼만하자한다니인간의정의로보아서는도저히용서할수가업는일입니다 그러나사회가엇뗜시대에서 다른엇뗜시대로 변헤가는 과정에서서는 희생이라는것이잇습니다 그런데 조선에는조혼이라약습때문에어려서아모렴도몰우게 부부라는것이 되여 남자는 청장해가면서한편으로 룰화흡하는데 안해는 집안에안저서 가사에만 종사하고잇섯기때문에 십년이지난뒤의 부부의차이는 지식적으로보나 수양상으로보나 현격한차이가 잇게됩니다 그리하여 십년후에만난부부는 부부로서의 대동한지위를갓지못하게되는이만큼남편이리혼을요구하게되는것도무리는안일것이나 이것이 결코당신의죄만이안입니다 물론 남편의죄도안이고 이것은 오즉세뚜려진세상과 시대변천의 죄라고밧게는말할수업습니다 그래하니까우에도말한바와갓치엇뗜시대에서 엇뗜다른시대로부터 또다른시대로변천해가는 과정이 잇서서 희생이잇다는것을말한것과가티 이문제는 희생업시는 도저히해결될수업는것입니다 그리고당신의남편을사랑하는여학생이리혼을강요하기때문에 남편이 당신에게 리혼을하자고하는것 갓치생각하시나 그녀학생이 업서도또다른곳에 당신의남편은 사랑을구할것입니다 오즉 그녀학생이당신의존재를 알고도 그러케당신남편을빼스려하는데도는 온당치못하나 여하간 당신은이자리에서 쌔끗히 그남편에게리혼승락을 해주시고 그대신장내생활에잇서서 문제될 생활비나엇도록하는것이 조치안을가생각합니다 지금공부한 남자가구녀성을 리혼하는것은 녯날남자가박랑하여 한째는 첩의집으로 쏘다니다가 본처에게 드러오지도안타가 나만허지면다시 본처에게도도라오는것과 가티 생각하여서는 되시안음니다 그러니까서로고통업시생활비나 어더가지고서로헤여지는것이쌍방을위하여 조을가합니다 (成記者答)

사진 은구미에서류행하는옷이니 점점옛날로 도라가는모양이올시다

事實秘話 왜! 죽엿슬가 女脫獄囚 (6)

길거리에女優의屍體 세女子의怪異한足跡

『네가 돌켜버려갓슬째크라라와 메도―는 어느편에잇섯나? 자동차에서 몃간쯤이나 떠러저 잇섯든고?』

『확실히 한간반쯤떠러저잇섯다고 생각합니다』

『그째에 두사람은 거러갓섯나? 그러치안으면 떠러저갓섯나?』

『두사람은 소리소리지르면서 이야기를하며 거러갓습니다』

『두사람이 나란히 거럿는가 그러치안으면 떠러저서 거럿는가?』

『두사람은 팔을 엇씨고 것고잇섯습니다』

『그리면 너는어떠케 햇서?』

『크라라가 자동차의녑흐로갓가히왓슬때저는두사람이자동차에 올라타면 따라타라고한간쯤갓가히 가서는잇섯습니다 그럼즉크라라는―너는 나의 남편에게팔뚝시계까지바더쓰인것이로구나―하면서 크라라가 또『메도―』의얼골을 때렷습니다』

『메도―는 그러케째리는바람에 쓰러젓는가?』

『아니예요 메도―는두손으로얼골에갓다대엿습니다 섯빨간피가손우락사이로 줄줄 흘럿습니다 저는달려가서 크라라를쉬어안어말리라고하엿스나그째까지도여전히메도―의머리를칫습니다 크라라가그것을로간죽크라라는쇠몽둥이를 번적드러서 저에게덤벼드는고로저는놀라서넘닙볼러섯습니다』

『그째 메도―는너에게무엇이라고말하든가』

『아무런 말도업섯스나두번재마질때에 내편을 향하여서―부인 저발좀 나를 살려 주서요―라고 부르지젓습니다』

『네가 딸리라고하엿슬때크라라는 무에라고하엿서?』

『크라라는―남의일에헤살을노면너도 경을친다―고하면서 내게로덤벼 드럿습니다 다커는정신모르고 언덕에서 달려내려가서길이 쇼누라진데까지도망하엿습니다』

『그러면 너는어째서그곳에머물러섯섯드냐?』

『커는 다라나면서도 금방등뒤에서 크라라가 덤벼누르는것가태서 무서운집에 발이얼에가떡무러 버린것입니다 거긔다가 숨이막히여서 그이상 다라날수가 업섯든고로 떡서버린것입니다 그래서뒤를행돌려보죽 멀리서크라라가 풀밧헤 쓰러저잇는메도―를 알고안자서 피스투청이가된 섯빨간손을쉬지안코 아래위로 움시기고잇는것이 보혓습니다 커는다리가 부르르썰려서 그대로쌍바닥에 안저버렷습니다』

『그래서 너는그대로 그곳에잇섯든가 그럿치안으면 다라낫든가?』

『커는 그리고는 어떠케되엿는지를 긔억할수가업서요 크라라의목소리가 들리는고로 번쩍쌔본죽 커는풀우헤 쓰러저잇섯든것입니다 커의옷이 진흙투셩이가 되여잇는고로 어데서 진흙을 떨엇습니다』

『그러면피가 뭇엇단말이』

『아마그럿는것이지요』

『크라라는 그날어떠한옷을 입엇든가?』

『엽정옷을입엇섯습니다』

『외투나 케―프 가튼것을 입엇섯든가?』

『자주빗 케―프를입엇섯습니다』

『네가 이러서서옷에진흙을떨고잇섯슬째에 크라라는 어떠케하엿서?』

『크라라는 손수자동차를운전하여 나의겻트로왓습니다 그래서―여긔타라―고 말하엿습니다』

『그래서 너는 자동차를탓단말이지?』

『네―탓습니다』

『네가 자동차에탓슬째 크라라는 어떠한말을하고잇섯든가?』

映畵常識 發聲映畵에對하야 (四)

日本帝키네 李圭煥

그런데 좀더이약이할것은 마이크로폰과 增幅機와 로―드스피카(擴音器)이다 이세가지는 發聲映畵裝置의 共通한部分임으로 여기에變歪가잇서서는 安全히 키지안토록 注意하여야하나니 마이크로폰에音波가到達하면

即時音波 에依한 壓力의 變動을일으키는바 이變動은 다시마이크로폰의膜을 機械的으로振動을식히고 또는다른方法으로써 마이크로폰內部의電流에 變化를일으키게됨으로 이振動에 이電流의變化는 壓力의變動과 一致되지안으면안된다는 것이다 이리하야擴音器에서는 이것을遡及식히는作用을 일으키는것인바 다시말하면擴音器에誘導된電流의變化는 擴音器의膜을機械的으로 振動을식히나니 이振動은되여 空氣中의壓力의變動 即 音波가되는 것이다 사람의聽覺은大約一秒동안에 一六乃至一六、〇〇〇의振動數範圍內의音을 들을수잇슴으로 音을

正確하게 再生식히라면 적어도 一秒동안에三〇乃至一〇〇〇〇의振動數라는音에 對하야 變歪업는裝置를要하게됨으로各部分을通하야 缺陷이업시努力하여야한다는것이다 그런데錄音과 撮影의體系를말하자면 擴音器에서 일어난一定한振動數의再生音壓力의變動은 마이크로폰에서 일어난

振動數의 原音壓力의變動과 正確한比例가되지안으면 안된다 는것이니 假令마이크로폰의 壓力이二倍가되엿슬것이면 擴音器의壓力도갓튼二倍가 되여야지 萬一不然할것이면더 발할것업시 조치못한結果을본다는것이다

映畵鑑賞會 初日盛況

구경하실독자는본란의우대권을사용하라

은영화주최와 본사학예부 후원으로 본보독자영화감상회를 시내단성사에서 개최하엿든바 첫날인 십육일날은 대성황을일우엇는바 영화가 구라파에서수입된 구라파의녯날과지금의 정조를잘표현한 영화라 재래에흔히보지못한 리재가잇서서 흥미를자아내게하엿는데 구경 가실분은본란에 우대권을 지참하시면 할갑으로구경하실수가 잇슴니다

어린이차지

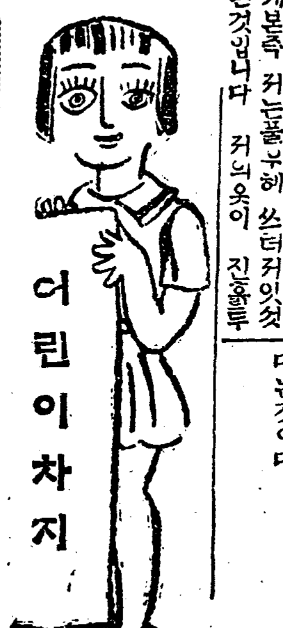

오늘의말삼

어린때부터 호사와랑비를말라

어렷슬때 장래를알게돼

◇……조선사람은남파가티살지도못하면서 모양을 내는것은 다른나라에 뒤써러지지 안는것입니다 집안에드러가면 된장씨개에밥도 변변히 먹지를못하면서도밧갓에를 나올저에는 처럼백만장자처럼 채림채림을 채리고나오는것은 나더헐것업시조선사람의특청이라고하겟습니다

◇……이것은 참으로 자미스럽지못한 행동입니다 물론잇스면하겟지만 식공가튼데를 가면일년에 백원반가커도 셰식구가사려나가는 우리들 조선사람처지에서 자긔몸에 그이상의돈을드리여서 모양을내고 다닌다는것은 우리사회의 현상을모르는사람이며 자긔의처지를 모르는사람입니다 그런만아니라 여처로사치를 하는것은 잇고업고간에조치못한 노릇인것임니다

◇……그럼으로우리조선의소년소녀는 어렷슬째부터 모양―사치를 내겟다는 마음을 버리고검소한 마음을 길러야하겟습니다 자긔처지의 넘는사치를한다는것은 자긔의 가정을망치는것이며 그사회를 더욱망치는것입니다

◇……우리들은무단한곳에경비를허비하는 사람이 되지말고자긔사회를 위하야 리롭게쓰는사람이 되여야 하겟습니다우리의사회는 아래우에 차의가너머나만흔것입니다 잇는 사람은한푼을가지고 민족이 엇지나되든 발발떨며업는사람을는에란하고생기는대로 자긔몸에 사치를하게되는 짜닭에 이중간에는사회적사업으로는 한가지도 되는것이업는것입니다

◇……우리들지금에자라나는조선의 어린동모들은 이러한사람이되지말고 일푼의 금전이라도사회를위한다는 사업이면그몸을희생하며힘으로노력하는 사회인(社會人)이되여지이다

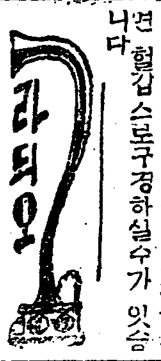

九月十八日

午前一〇時〇分氣象槪況各地天氣實況仁川觀測所發表 一〇時四五分料理(엇만드는법)日用品時勢

正午時報뉴―스

午後〇時二〇分浪花節 一時〇分婦人講座女性의變遷(二)金東煥 二時二五分公民講座紙幣이야기森下巖 三時四五分뉴―스公示事項 五時四五分라듸오體操職業紹介事項 六時〇分童謠(朝鮮語)京城保育學校兒童가、齊唱雁나、獨唱(十曲)피아노伴奏崔淳哲 六時三〇分初等英語講座(A)(三) 七時〇分뉴―스公示事項翌日順序發表 七時三〇分 講演(A)軍의機械化第二師團留學司令官陸軍中將安田鄕輔 八時三〇分連續이야기(B)探偵小說 九時三五分氣象槪況各地天氣實況時報 九時四五分西道雜歌와京城坐唱一、遊山歌二、愁心歌三、難逢歌四、巫女歌金蓮珍金適淳

朝鮮日報

朝鮮日報讀者映畵鑑賞會
時日九月十六日로五日間
讀者優待券(一人一枚限)
優待料 階上大人三十錢學生二十錢 階下大人二十錢學生十錢
團成社

十月特別號 婦人倶樂部

又々大奮發！二大附錄つき
素晴しい評判！早く御覧下さい

第一附錄 型紙式圖解入 新型毛絲編み物

断然他に見られぬ新型揃ひ、本年編み物界の標準本
どんな初心者にもスグ編める親切な編み方、極彩色寫眞十六頁入り美本

この内容
◆和洋兼用の可愛いちゃんちゃんこ ◆五、六歳女兒用ジャンパー ◆女學生用スポーツスエーター
◆蓋付松編みベビーサック ◆五、六歳男兒用水兵型スエーター ◆婦人及女學生向スエーター
◆上品なベビーサックと帽子 ◆七、八歳女兒用スエーター ◆婦人及女學生用グラフ模様コート
◆二、三歳男女兒用ハーフコート ◆七、八歳男兒用スエーター ◆婦人及女學生向著手ジャンパー
◆三、三歳女兒用丸形帽子 ◆八、九歳女兒用ベレー帽子 ◆婦人及女學生向スエーター
◆三、四歳女兒用マーガレット外套 ◆八、九歳女兒用スエーター ◆和洋服兼用の婦人用スエーター
◆四、五歳男兒用スエーター ◆九、十歳女兒用スエーター ◆脇毛糸を利用した肩おほひ
◆四、五歳用男兒服上下 ◆十二、三歳男兒用運動着 ◆男子用スエーター
◆四、五歳女兒用ブルマース付ドレス ◆十一、二歳女兒用スエーター ◆温かで體裁よい男子用靴下
◆四、五歳男兒用つばつき帽子 ◆十三、四歳女兒用スエーター 等々編方一切、寫眞六十九種入り

三越、英國屋技藝部其他一流の先生方が御考案の最新型編み物の中から選んだ逸品揃ひ！誰方にもスグ編めます

第二附錄 編み方一切誌上講習畫報

◇棒針と鈎針の基礎編み模様編み三十七種…◇編み方の注意と呼吸…◇毛絲刺繍圖案…◇絲と器具の選び方…◇量目換算尺度換算の仕方等々一切を網羅
絲目がハッキリ分る寫眞に親切な編み方説明、これさへ御覧になれば誰方にも編み物は自由自在！
第一附錄とも再び得難い名附錄！
初心の方は勿論、熟練の方にも貴重な編み物大寶典、ぜひ御覧下さい

▲關東好み 關西好み 新時代嫁入調度品大畫報
調度品進呈 花嫁モデル當て大懸賞つき、御求めの方選び方等詳しい記事が載ってゐます

▲お腹の子供の男女別を知る法
専門の大家が永年の御經驗から得た、これならばといふ豫知法を打明けられたものです

▲美人で評判の方々の美人法秘傳
美しいので評判な方々が、誰方にもスグ實行できる家庭美顔法化粧法の秘訣を公開した名記事

▲愛情醫學 相性の巻
歐洲に多年留學心理醫學を研究された諸岡醫學博士の砕けて面白い愛情の科學的研究

▲北九州の誇り・松永キク女傳
▲前畑秀子嬢出世ロマンス
▲良き母・歌川八重子物語
▲女と子供の戸籍の話早わかり

▲胸の病氣の重いか軽いか素人判斷法
▲美味しい甘藷・馬鈴薯料理卅種の作り方
▲流行新型帯止め手藝七種の作り方
▲手縫式通學女兒洋服下着一揃の作り方
▲可愛い子供エプロン六種の作り方

▲お料理の急所コツを語る座談會
斯界の權威者、成田道宥、松本幸子、小林完、秋穂敬子、北川敬三、菊元英次、滿田百二、本山荻舟の諸先生がお料理の秘傳急所を公開した御婦人必讀の大座談會記事

▲荒れ肌黒い肌を美しくする美顔法
▲美しく出來る鏝なしウェーブの新方法
▲泣き蟲・弱蟲っ子の家庭矯正法
▲赤ん坊を丸々肥らせる研究會 竹内醫學博士
▲乳兒便秘の家庭療法 中島醫學博士

先輩職業婦人から
後から來る方へ、就職づる出世づる探しの打明け話

▲十月のおやつとお茶うけ
▲衣類や調度品の蟲喰ひ防止法
▲經濟で簡單なオリエント帯
▲子供を可愛くする髪の刈り方と結び方

▲純愛小說 蝕める春…菊池寛
▲現代小說 悲しみの天使…中村武羅夫
▲講談小說 境遇…佐々木邦
▲時代小說 さけぶ雷鳥…吉川英治
▲理想小說 子(母續篇)…鶴見祐輔
▲漫畫小說 洋子物語
▲素文漫談 與太自叙傳
▲新作落語 野球…林家正藏

この外大讀物澤山！
賣切れぬ中、スグお求め下さい

美しき獸人 福田正夫
戀の美果を蝕ばむ妖艶な美女の生涯！
見よ！福田正夫先生が熱筆を揮った一大巨篇！妖艶の美女を繞る二人の男性の熱戀！現代愛慾の渦卷を深刻に描寫した、とても面白い大傑作！

附錄つきで僅か六十錢 送料五錢五厘
東京本郷駒込坂下町 大日本雄辯會講談社

十年의歷史가진 新興元興夜學閉鎖

칠십명생도는 거리에방황

財權拔扈가導火線

【新興】 함남신흥군원평면흥덕리(新興郡元平面興德里)에잇는원흥야학(元興夜學)은거금구년전 상원선월일에창설하야 농민자제의 문맹퇴치를목적하고 오든바 중간에이르러서 다소 침체되엇든일도잇섯스나 삼년전부터 면목을일신하고 농민자녀 칠십여명을수용교수하야 문자보급 운동에위대한 공적을세워오든중 선생들간에 반종교(反宗敎) 운동사상을가진 농민조합원들과 천도교인으로 농민조합원인 모선생과의주의주상 충돌과 최근에이르러서는 모선생을호하는 재권(財權)을가진일부로인네의커해와 이것을발단으로 경관대가발동하야가지고류일수(劉一洙)사건을내인것이 동야학진행에 치명상을 주게되어 약이주일전부터 한단한공적을세친 원흥야학은 필경폐쇄하고말엇다 배우고저하되 배울길이업서 항두방황하는 칠십여명남녀생도의 정경은 무론잇는사람의가슴을 압흐게하거니와 이에까지 어른게한리면에는 실로 세인의이목을집중케하는 사실이 잠재하기로이에그대략을소개한다

廢鑛의經路 主義衝突이原因

檢擧搜索로發端

원래 원흥야학이잇는 동리에는한문만가르치는 서당이 잇섯다 동리의 부호들중의 모임과는그서당의훈장(訓長)으로천도교의신자리모(李某)란 로인을채용케되엇다 아해들은 한문은배호지 안켓다고 서당에가는것은줄고 야학에가는수가 날로늘게되니 리모는로인의 아들병헌(炳憲)씨도 야학의 교편을잡게되엇다 그런데 반종교사상이잇고 농민조합원인 류일수(劉一洙)씨와재선생은교인이오농민사원인 리병헌씨와 자조충돌이잇든중지나간칠석(七夕)에야학생들이 선생을 위로하는석상에서 엇던학생이 천도교와농민사를비판하엿다 그후 리병헌씨는사면(辭免)하엿다 팔월 이십칠일부호모씨는 리모을 모아노코『내가야학에 의연한돈을도로내어라 위험한농민조합놈 하고불온한 창가들하는놈들이 무슨야학교사냐 경찰에보내어고초를밧게하면 아러보리라이제부터 야학은폐쇄한다』는동각언을하엿다 그후몃칠이 안되어이십구일에 마츰내 경찰이활동하야류일수사건을 내엇다 그리고원흥야학은폐쇄되엇다

搜索警官隊에 面書記隨行

이것은 류일수사건이나서 경찰이활동하엿을때의일이다 원평면 서기주모(朱某)는 지난 삼십일오후네시쯤하야 경관대의 뒤를따라서 사건의중심지인 원흥야학의행방을조사하고저방출도아수부근에이르러서 류일수의 사실을조사하엿다 경관대가 류일수사하는데도 근실히 수행하엿다 남리(南里)한달현(韓達鉉)씨집에 경관대가 어른때는당일밤중이엇는데 그곳에도 주모는따라갓다 경찰이범인을 수사하는곳에 면서기까지 따라다니는것은실로 해괴한일이라하야 일반의물의는 실로놀랍호며 농민들은그후부터 면직원이 어릉거리면또무슨일이 업나하고 전전긍긍하는중에 잇다고하는데 신흥기자단(新興記者團)에는다음과가튼조사를의뢰하는문서까지왓다고한다

拜啓 陰去十七日夜本面書記朱〇〇가警官隊에加入하야本面南里韓達鉉家에侵入하야犯人을搜索한事實이잇는바此는朝鮮初有의怪事인同時에遺憾을必要가有하니至急히出張調査하심을敬要

一九三一年九月八日

新興農組元平支部 代表 印

新興記者團 貴下

報告材料蒐輯 面書記 朱某談

『당일경관대를따라간것은 야회에관계된 일인반림 상부에보고하여야되겟기 따라간것이지 범인수색을 하고저한것은아닙니다 그러기에나는(주씨)경관이정내에드러가서 조사할때도 밧게잇섯습니다 한달현씨집정내에 드러간일은 절대업섯고 큰길에서거닐엇습니다 면장의 출장명령는은 밧지안엇슴낫정 경관대의수색결과를아러서 상부에보고를하고저 한일임으로 나로서는 당연히할일을 하엿다고하고 조급하게 경관대에따러가서 일반의여론을 듯는것은후회합니다』

내가보앗소 韓達鉉氏談

『주서기가 경관대에가입하야나(한씨)의집에 드러왓다가

隨行은大不可 元平面長談

『경관대가 도라갈적에 후완득오로서 앞을을 도라나가는것을 내눈으로보고 다시따러가서 자서히아려본즉 과연주서과엇습니다 예는팔월삼십일일 오전한시경이나되엇소 면직원까지 경관행세를하야 아반예인가에 드러와서 거나이엇서마음못케 습니가?』는운

『주서기당자의말도 듯고 당시수사경관의말도 드러보앗지만 정내에드러간일은 업는모양입되다 경관대가 출동하니아라보아보고 재로가되면 보고하라고 사신을 보내엇은잇지요 (記者=面長은病으로自宅에서靜養中)라는 어듸들어서보고하랫지경관을따라다니라고 하엿을리야잇소 면직원이수사하는 경관뒤를따라 낫에도그럿치만 더구나밤에 부락으로 다녓나는것은 큰잘못인줄로압니다 그러기때문에 그실책은 견책하엿소』운운

告發은虛說 興德里區長談

이십칠일에 모씨가 야학관계자들께 설유는주엇스나 경찰에보낸다 야학을폐쇄 한다한말은 업습되다 일부에서는그이의밀고라고들하는모양이나결코 업는일이고 그림사이도업섯습니다 그것은 그날부터경관대가 출동한날 왓지는홍수가 대창하야 주재소로동행하지못한것만보아도넉넉히집작할것입니다 불온 사상은나도말렷습니다다운운

石炭工場竣工을압두고 謀利輩가蠢動

◇…공사는일이삼귀로되어 咸北明川郡下에

【興南】 홍남조질회사(興南朝窒會社)에서는함북명천(咸北明川)에다가석탄액화공장(石炭液化工場)을설치한다함은 임이보도한바와 갓거니와 벌서석탄광(石炭鑛)은 이개소나되는데 사용하는광부는 오백명이상이라하며 제일기(第一期) 공사로는사택,학교,정거장(停車場)등을건축하고 다음에는 제이기제삼기공사까지 필하게되면 완전한공장이 완성되여 직공으로일천오백명이상을 사용하리라하며또는제유(製油)의 정제(精製)에필요한 어대진(漁大津)까지 하수도(下水道)를설비하고 길을닥가서 어대진으로부터직접긔선(汽船)으로 수출(輸出)할 계획이라는데 이소식을들은 각지의실업로동자들은 다수히 집수될뿐만아니라 일확천금을꿈우는 중간착취배들도 만이모여들어청부(請負)등으로로동자를 착취하고잇다는데 그중에도 간조삼향동출장소(間組三鄕洞出張所)에서는 팔천평의토지를 매입(買入)하여가지고 대지(垈地)를 주게되는데 대지료일개년분 선납하는자에게만한하며 소유명의도 지주의명의로하고 대지료를 긔한내에 들이지안코면 건물을빼앗게만들어 노앗다고한다

水稅高率로因하야 競賣地入札殆無

삼십팔건중한건이겨우경락

春柳水組競賣續報

【新上】 함남 춘류수리조합(春柳水組)에서는 지난십삼일에 케이차로 조합비를체납한조합원 삼십팔명의토지 오십구건을 경매한다함은 긔보한바어니와 그중삼십팔명은 경매당일까지에 이럭저럭돈을구하야 조합비를물고 이십일건은 해제햇스나 남아지 삼십팔건은 필경 경매처분을 당하게되엿다 한다 그러나 그입찰(入札)한결과를보면 겨우한건이 경락(競落)되엿슬뿐이오 남아지 삼십칠건중에 구건은입찰은잇섯스나 예정액에 달치못하야 경락되지아닛고 그외이십구건에는 입찰이 전연업섯다한다 이가티 입찰이업는원인은전혀 고률(高率)의수세에 채산이 맛지안는관계라한다

中國人疑問屍

【安岳】 지난오일오전열시경 신천군용진면류천리(信川郡龍津面柳川里)공립보통학교(公普校)옥뜰에서는 의문거중국인(中國人)의시체가떠잇는것을아침결을 걸려갓든 학교소사(小使)가발견하고 당지경찰관주재소(駐在所)에고발하여시체를검사한즉 동리에서 주단포목상을경영하는손건(孫鑑)(三二)이란본적은중국산동모평(山東牟平)에두고 오래전부터조선에나와 상업을경영하든자로 판명된바에의하면 그는 지난삼일밤에자기엽집에서 백석호(白錫鎬)의처간〇수(金〇洙)(三四)란녀자와가통(姦通)을하다가동리청년김광조(金光祚)에게발견되여돈이원을주며 비밀을 직혀달라고애걸하엿다는 사실을 비롯하야그소문은동리리관봉(李寬峯)이란자에게도 돈삼원을준일등발점거리가되여 오다가결국 동리가운데 사처로 화하야나타나게되엿슴으로 경찰에서는 혹피살(被殺)이나아닌가의심하야신천서아옥사법계주임(信川署兒玉司法係主任)이출장하야 안악공의(安岳公醫)송영한(宋榮漢)씨로하여금 사체를 해부하엿슨결과수족에 수처부상이 잇는외에별반외이상(異狀)이업섯다는바경찰은 종내세밀한 조사를하기위하야 전긔김광조 리관봉외에동리한동옥(韓東玉)송원반(宋元盤)등세명을 혐의자로검거하야 신천본서로 압송하고엄중취조를진행중이라한다

總督巡視로 十餘名檢束

黃州署에서

본월십일일 조선총독이 황주에도착하엿든데 황주 경찰서에서는혹시 엇던사고나 업슬가하야십일오후 십시경에비상 소집을하고시내 십여명 청년을검속하엿다가 총독이떠난후에 즉시방면하엿다한다

『도마도사-정』工場 漁大津에設置

제품은남양과불국으로수출

【漁大津】 함북연안(咸北沿岸)에잇서 정어리와 가다어류(魚類)산지로유수한어항어대진에는지난 십이일부로 함북도령(咸北道令)와기타일체수속이일단끗나고 금추부터 시설공사에 착수할 『도마도사-정』이라는정어리로 만드는 식료품공장이설치 되는바 제품수출은불란서(佛蘭西)와남양(南洋)등지로방침이되리라는데 그 설계인데 공장능력(工場能力)은어대진에만년오천관,七五〇〇〇罐이라하며따라서 응모될 녀직공도다수를산한다고한다

咸北生牛移出

今年中千八百頭

【羅南】 함북도내에서금년일월이래생우(生牛)가 성진항(城津港) 청진항(淸津港)을 통하야일본각지로 이출된수효는 일천팔백구십사두로 그대가는칠십팔만이천원의 거액에 달하는바그용도는 대개식료와사역에공한다고한다

旅人宿飲食店 組合創立

永同에서

【永同】 충북영동군(忠北永同)읍내에서는 지난십삼일 오전십일시에 영동상업계(永同商業界) 사무실에서읍내와밋근방에잇는여인숙(旅人宿) 음식점(飲食店)영업자약륙십여명이회합하야업무개선(業務改善)호상친목(互相親睦)등을목표로영동조선인여인숙음식점조합(永同朝鮮人旅人宿飲食店組合)창립총회를개최하고의장(議長)에정창용(鄭昌容)씨가 피선되야 경과보고 역원선거(役員選擧) 규약통과(規約通過) 진행방침(進行方針)에대하야는 역원회(役員會)로 일임하고 동오후네시경에 무사폐회하엿는데 동조합의 금후실행 여하를일반은주목한다하며 당일선거된 역원의씨명은 다음과갓다한다

役員氏名

組合長鄭煥樹 副組合長鄭昌浴 幹事金顯淵 韓成激 監査 白樂來 崔斗星 評議員 崔毅玲 羅明順 尹起炳 林淳赫 金光創 吳在永

役員會決議事項

一、無許可業者에關한件

一、牛肉에關한件(一斤二十五錢要求)

一、飲食店에旅人宿不許의件

一、新入營業者免許에對하야本組合經由의件

一、郡財務係에交涉의件

一、酒類都賣業者에打合의件

一、資金徵收方針의件

三人組强盜團

【兼二浦】 지난십이일새벽세시반경에 겸이포명치정(明治町)에서 잡화상을하고잇는 일본인산전길랑(山田吉郎)의집에괴한삼명이 손에단도를쥐고 침입하여 자는주인을깨우며 돈을내라고 위협하엿는바 주인이 금만일내지안코면 생명을빼앗는다하야 마츰 물품을사오기까닭에 돈은다만 일원이십전밧게업고 가게담배(煙草)는 만히이스니 그것을 가저가라고함으로 전긔강도들은 그돈과담배 마코비존 한하여 열갑과 식도(食刀)한개를 빼아서가지고나아간후 곳겸이포서에 고발하여 경찰서에서는 비상소집을하여 범인체포에노력한결과 십이일오전칠시에죽원정(竹園町) 자가에 잇는한계락(韓啓洛)(二三)과손정봉(孫貞鳳)(二〇)을체포취조한결과 전범으로판명되엿는데 전긔두명외에 또한명은 이일분미리알고 경계망을빠져 어데로종적을 감초앗슴으로 경찰은각처에수배하고 범인체포에 노력중이라한다

靈光郡에서도 戶稅滯納에差押

법성、홍농량면에오백여건

繼續發生되는戶稅差押

【法聖浦】 전남령광군법성홍농량면(全南靈光郡法聖弘農兩面)에서는 지난팔월초순경에호세독촉장(戶稅督促狀)오백여건을발송하고 지난십이일부터 동산강제차압(動産强制差押)을실행한것으로 일반농민는 먹을것이업는것도 불고하고 금점의복등여러가지를 차압하는데 당국의가혹한처분을원망하며 비난한다고한다

서로따리고 서로告訴

【通川】 강원도통천군순영면고저리(通川郡順營面庫底里)김원근(金元根)(假名)은 지난달이십팔일 수로공부(修路工夫)박모(朴某)를 무수히구타하야 박모는 치료삼주일의 진단서를첨부하야 소관고저주재소에 고소를제기하고 김원근도 치료이주일의진단서를 첨부하야 서로고소하고잇스며 박모는 구세의원(救世醫院)에입원가료중인바 이러케된사건내용을 조사한바에의하면 거이십팔일 면사무소소사가 길닥기인부를 내라고김원근네집에가서 말햇든바 김원근은 별써인부는내엇는데 또무슨인부는 내라는가? 하면서 담배대를휘두르느냐가 좆뒤에갓든 박모는 김원근의행패가 심상찬음을보고 면소소사더러 저편사람과는 말맥고를말고가자고하니 김원근이가 이놈아 인부내고안나는데 네게 무슨일이잇는가 하고는 달여들어 바모올휘두들것다고한다

新任面長不信任코 區長等連袂辭職

◇일반은진전여하를주목중

咸南三水郡三南面서

【三水】 함남삼수군삼남면면장(咸南三水郡三南面面長)조향률(趙鄕律)씨가사직한후 삼수군도평의원(三水郡道評議員)리경수(李庚洙)씨가면장에취임되자 지난구월팔일에 각리구장들은 면장을 불신임한다는것으로사표를제출하얏슴으로일반면민은주목중에잇다한다

水組工事場 人夫三名重傷

【羅州】 전남라주군다시수조공사장(全南羅州郡多侍水組工事場)에서일하든인부삼인이지난십사일 그공사장에서 일하든중 산이문허지는바람에 중상을당하야 목하라주호남의원(湖南醫院)에입원치료중인데경과만양호하면 생명에는 관계업슬듯하다고한다는데 그는 황해도한명수(韓明洙)정읍홍종근(洪宗根)라주라종대(羅宗大)등이라한다

圖書看板問題 聯合委員會

【會寧】 회녕유치원기성회간부(會寧幼稚園期成會幹部)가군당국에가서 사회단체 간판모욕한데대하야 회녕각사회단체에서는 불일내에 련합위원회(聯合委員會)를열고 그개인에대한대책을 강구하리라하며 분개함을 마지안는다한다 사회단체는 여좌

會寧靑年同盟 新幹會 槿友會 印工組合 洋靴職工組合 借家人同盟 記者同盟

少女侮辱하고 名譽毁損被訴

【淳昌】 전북순창서(淳昌署)에는소년과 소녀간명예훼손(名譽毁損)고소를제긔하야가해자소년을 인계하고 엄중한취조를하는중이라는데 내용을 듯건대동군팔덕면구룡리 김재옥(八德面九龍里金在玉)(一八)이와동리김규근의 삼녀 례실(金圭根三女禮實)(一五)이와김문연애를걸고 지내는내용을 일반에게선전하며 례실이에게서 이런연애편지를 바덧다는등 가지각색으로어린 례실이에게 치명상을주게되엿슴으로 그의 부모김규근은어이가 업서엇질줄을몰나광주(光州)병원에까지례실을다리고가서 처녀막이 잇고업는것을진찰한결과 처녀성을 상실하지안코 나히가어린만큼 처녀막이성한것으로 판명되야 동병원의사의 진단서를 첨부하야명예훼손죄로 고소를제긔 한것이라한다 동경찰서 사법계의 조사에의하면 전긔김재옥이가 김례실이와 어느날도로상에서 작난말을하고 잇섯든바 그광경을조동선(趙東善)이가맛참목격하고다른사람들 향하야 사실을전파하엿든것이 한사람두사람 알게되자결국례실의 부모의게까지 알게되야 부모되는 편에서는크게분개하야 사실유무를 극력조사하는한편으로 가해자측을 법관에말하야 엄벌을처하겟다고을려대임으로 목격자 조씨와가해자김씨는 서로겁이나서 후일문제에증거를잡코자유리케하기위하야소위면에편지를보내 조한것과기타사실을자백하엿슴에따라서조동선도연좌되야역시취조중이라한다

運動俱部創立

【水原】 지난십一일하오오시에수원화성학원(華城學院)내에서 수원운동구락부 창립대회를 신충씨(申忠)사회로개회하엿는데 재래분산적이던 모든운동을 총망라하야 단일체로써 크럽을 조직하고 금후일반운동경긔에 권위를 다할것이라고하며 모든미래를준비할 용사를양성하리라하는데 순서에따라 임원을 결의하고 긴장리에서 하오륙시경에 무사폐회하엿다한다

◇任員

會長申忠 副會長李令鎬 幹事車仁順 崔壽山 金國鎭 尹在惠 黃光成 李貴用 金顯光 李鍾海 金晶鎬

永興에盜亂

【永興】 지난십사일새벽세시경에 영흥파장역사장내에 도난이발생하얏다는데 이제 절취당한물품을 드른바에 의하면 한태선(韓泰善)의 집에서 현금사원십오원과 회중시계일개며 양복커고리일건을집어가고홍종학(洪宗鶴)씨집에 드러가 와이샷쓰 일건과 김석연(金錫鍊)집에 가서 양복커고리에 너어둔현금오십전을 집어가고또김정후(金貞厚)씨집에서는 도척수의 건을 가지갓다는데 마장주재소에서는 범인수색에 노력하는중이라더라

면廢合에對하야 面民蹶起反對

永興古寧面에서

【永興】 함남영흥군고령면장(咸南永興郡古寧面長)윤주환(尹周煥)씨는고령면(古寧面)과호도면(虎島面)을 합면하는것이 조타는의견을발표한일이 잇다는데 면민들은 무슨까닭은 몰라서위정당국자의 금후처사를 크게주목하고 잇다는데 이문제를 제출한리유를 뭇기위하야간 긔자에게윤면장은다음과가티언명한바잇섯다

記者 면장이면폐합문제(面廢合問題)를제출한일이 잇습니까?

面長 네! 말이 낫스니 말이지면을 폐합하지 안코서는 유지가여간곤난하지안습니다 고령면도 그런형편이지만 호도면은더말할 여지가업습으로 면폐합의필요를 늣기고 의견안을제출한일이잇습니다

記者 그러면합면의 리유는무엇보다 경제가만타는 말슴인데그리하면 관계를 떠거 말슴하야주시요

面長 네! 면을합하면경제가만히적어집니다 첫재로 전보다인건비(人件費)가축소될것이고둘재로청사비(廳舍費)가적어질것입니다

記者 이밧게는별로 달은조건은업습니가?

面長 네!중요한조건은이것뿐입니다

벙어리割腹

【德川】 지난십삼일오후한시경에 삭주군외남면청계동(朔州郡外南面淸溪洞)거주하는 김명환(金明煥假名)(三〇)은사람들이 업는틈을타서 식도로할복하야 치명상을 내엿다고한다 이제그원인은 조사한바에의하면 저긔서 남모르는하소연에 배일세상을비관중에 지나오든중 수일전부터 물언이병마의 침입을밧게되며 그는극도로비관하고 수차나흥괴로써 자살을도모하엿스나 집안사람들의 부단한주의로 목적을이루지 못하고잇든중 그날은마참 그의누위동생이 농곰을엿거주고 피곤함을 이기지 못하여 잠간잠든틈을타서 농곰엿는칼로 그와가튼 비참한행동을하게 되엿다고한다

第二回 西鮮個人庭球

【海州】 해종정구구락부(海宗俱樂部)주최와 본보해주지국후원아래 개최되는 제이회서선개인정구대회(西鮮庭球大會)는 오는이십일오전구시부터해주고등보통학교코트에서열리게되엿다 이대회는제일회에도 대성황을 일우운이만치 주최자측에서 시일을작정하기전부터 각지에서 독촉이심하얏슴으로 이에미루어보와얼마나성황을일울는지 예측할수잇는터인바 상세한규정은다음과갓다

一、時日 九月二十日午前九時

一、場所 海高普校코트

一、申込期日 九月十九日까지

一、申込場所 東亞朝鮮兩支局

一、申込金 每組一圓

一、賞品 優勝旗 副賞金十圓

二等金五圓(副賞)

松羅脚戲大會

【浦項】 경북영일군송라면광천리(慶北迎日郡松羅面光川里)에서는 례년에의하야 추석가절(秋夕佳節)을리용하야 각희대회(脚戲大會)를음력팔월십칠일량일간동시장(市場)에서개최한다는바 각지용사들은 다수참가하기를바란다하며 상품은

一等農牛一頭 二等廣木一疋 三等三星一疋 其他副賞多數

西鮮個人庭球大會

時日 九月二十日午前九時

場所 高普校코-트

申込期日 九月十九日까지

申込所 東亞、朝鮮兩海州支局

申込金 每組金壹圓

賞品 優勝旗、副賞金拾圓 二等 現金五圓副賞

主催 海宗俱樂部

後援 東亞·朝鮮海州支局

◇訂正 ━ 九月十五日付本報三面 北靑新浦勞組開作紛爭事件中 『인부』삼십여명은 『부녀』삼십여명의 오식이기에訂正함(北靑支局)

南朝鮮個人庭球大會

時日 九月二十日午前九時半

場所 羅州靑年會館코-드

申請期日 九月十九日까지

申請場所 羅州體育會

參加金 一組金壹圓

賞品 優勝旗及副賞(但優勝組에게는旅費負擔)

主催 羅州體育會

後援 東亞朝鮮兩支局

第一回 婦女葡萄園遊大會

九月二十日(日曜) 纛島葡萄園開放 京城水道水源地見學案內

……(抽籤券發行)……(會費十五錢)

會員券發賣所 (鍾路第一洋品店、和信商會、東亞婦人商會、鍾路三丁目德永商店支店、崇仁洞金秀榮布木商店)

主催 本報京東支局

後援 朝鮮女子靑年會

地方時論

不良蠶種配付

高原 一記者

本報에旣報된事實이지만 이제不良蠶種을配付하야 蠶業家의被害가不少함에도 當局者는無誠實하게이에對한善後策을講究하지안코 惡劣한蠶種을配給한者를爲하야는 郡民의物議가沸騰함을不拘하고 蠶種代金徵收에奔走히날뛰는 醜態가那邊에在한가? 所謂當政者로서當然히民意에當民의利益을代表하야 實情方面에잇서서는 淳朴한農民을壓迫하는데 不過한것이다 이番蠶種事件에對하야도 責任廻避와責任轉嫁를하고잇스나 郡農會自體가그아말로 民意를尊重히녁이는同時에 被害補償에對한對策을講究하야야되겟다

◇牧蓄場設置

三百餘名의火田民의生活方途를樹立치안코 四十五戶耕作地方面에牧蓄場을設置키爲하야 그들을一時에驅逐하고 春耕當時에山谷面寒田村民에게 驅逐을命令하엿던일은 吾人의記憶에새新한바이다 勿論牧蓄場設置도 郡民을爲한事業이라고할수업는것은아닌것만치 그事業을反對하는것도안이다 그러나郡當局者가牧蓄計劃上地帶가積林地帶로는 適宜한地帶가될지모르나 畜牛飼養에가장緊要한물(水)이缺乏하야 到底히牧蓄場으로서 不適한곳을火田民의熟熟한反對를무릅쓰고 今年度부터牧場을開始한模樣인데 只今形便으로 良好한成績을볼수가업다는것은 第三者보다 郡當局者도認知한다한다 郡當局으로서도認라 火田民의命脈인火田耕作을禁하고 더구나男負女戴로流離彷徨하는火田民의悲慘無量한情景을目睹하면서 牧蓄場으로써 不適한地帶를固執할必要가어데잇는가?

◇貧民券發行

貧村農民으로써 勞銀市場에出稼하려는者는못지안어도 貧窮階級으로써 … 에서당니는 極貧者일것이다 그런데곳곳마다 江堤防工事에 勞働者에게貧民券이라는手帖을發行하고 正價六錢에賣却하는奧底가어데잇는지를모를일이다 그리고貧民券이라는手帖을所持한者만 그工事場에서勞働할수잇다고宣傳하고 實際工事着手하고본즉 貧民券을所持한者는勞働을못하게되는일이잇슨즉 이것은當局者가手帖을販賣하기爲한 虛僞宣傳에 不過하엿든것이아닌가 貧民券을산者가 一千餘名이되는터인즉 이數萬의醵出者에게對한면목을어떠케하여주겟는가? 다만手帖만파라먹고 我無關焉이라는態度를取하고잇슬뿐인가?

堆肥製作코저 荒原을購買

◇왕성하든금비열이식어가

定平郡文山面에서

【新上】 금비(金肥)가아니면 농사(農事)를짓지못할듯이생각하든 금비만능시대(金肥萬能時代)도 인제는 지나가고말엇다 정평(定平)군내에서만 작년도에 사드린 금비대고(代高)가 삼만일천사백이십이원이란는놀라운수자를 뵈여주엇다 이도또한 금비열이 다소식어진때일이나 재작년도는 삼만구천칠백칠십원으로 해마다 줄어가는모양인데 이만한금비를 쓰는은 그만치 수확도는 넌가가 문제인데 더군다나 간분가의 말을드르면 토양(土壤)에는 오히려 해가된다한다 그리하야 정평에는금비를씀이 줄어가는반면에 퇴비(堆肥)제작이 극성하여젓스니문산면(文山面)가튼곳에서는퇴비를만들기위하야 풀(草)만 무럭무럭자란 풀밧을산다하니 퇴비열이 얼마나 성한지를 엿볼수잇거니와 이가튼일이 전선을통하야 처음생긴일이라한다

永興서도檢擧

【永興】 함남영흥경찰서는비밀로활동하든결과 순녕 주재소원이 또다시지난십사일에 박태동(朴太東)외삼명을검거하야영흥본서로 압송하엿다는바 내용은대개합는 한비밀의의하면 최근에발생되엿든 순녕지대의 소작쟁의에선동원의자로검거된듯하다는데 영흥에잇는 종요분자는 대개도주하엿다고한다

知友親族이 金品窃取詐取

【安邊】 함남안변군안변면 마전우리 도난이빈빈하야 일반시민들의 피해가만흔 모양인데 지난일일오전 십시경에는 동읍문외리오번지 의생오진명의 처 김해숙(金해숙)씨의금시환(시가백여원)을그집에서훔처내여나동주이라고 목고잇든자칭경긔도 이임보후두시경에는 신포면신 에잇는오청근(吳成根)(二五)이 끈리황동광사무소에잇는무상판자가 훔쳐가지고 달어낫다는데그후알고본이가는안니고 가란사이엇다하며 또지난 회(新浦面新昌里)上 곰(地金)시가입백구십여원어치를 절도덕으로 보내려고삼년간이나동거하든경긔도양주군주남면광사리최상룡(京畿道楊州郡州南面廣沙里崔三龍)을맛젓것는데못치지안어하고그길로 도망하여 버렷다는데 안변경찰서에서는 방금 수배중이라한다

秋夕脚戲大會

【東萊】 동래군북면송정(東萊郡北面淺亭)에서도 오는이십일일양일간송정시장(淺亭市場)에서추석(秋夕)을리용하야시민일동주최(市民一同主催)본보동래지국후원으로농민위안(農民慰安)각희대회(脚戲大會)를개최하리라는바만흔참가가잇기를바란다고한다

朱乙蹴球大會

【朱乙】 함북경성군주을온동구광부에서는작년에제일회대회(大會)를 개최하여대성황(盛況)을이르키엇든 축구대회를금번음력팔월십오일추석노리를리용하야 제삼회축구대회를 개최하는데 주최측에서는 만반으로 준비에 전력을다하야 청소년의축구대회를 양일간 개최하리라는데 당일성황을예긔하는바 일반인사의 만흔참석을 바란다더라

淳昌畜牛狀況

【淳昌】 전북순창군축산동업조합(淳昌郡畜産同業組合)에서 발표한축우(畜牛)상황을들은즉 순창총호수 삼천호에 축우가 삼천두가 잇고 일년간 농우매출고가 일천칠백오십사두에대한가격총액이 구만목천사백수십삼원이라는바 조합에서는 약일만원의 예산으로 농우이백두를 구입하야 이것을 연부로써농가에대부할예정이라한다

第二回讀者慰安 八道名唱大會

九月廿一、廿二、廿三日밤八時 市內朝鮮劇場에서

第三信

京畿道代表 京城漢城券番

姜仙玉 金蓮玉 金玉葉 金翠蓮 金花紅 李桂月 李陝山紅

李竹葉 李眞鳳 李眞紅 牟秋月 李瓊花 朴綠珠 朴芙蓉

朴銀姬 白牧丹 徐山紅 宋山玉 安錦花 趙牧丹

(가나다順)

全鮮男女代表歌手總出演

各道鄕土藝術一齊發表

京西讀者와廣告主入場無料

主催 本報京城西部支局

第二回農民慰安脚戲大會

時日 舊八月十七八兩日間

場所 東萊北面淺亭市場에서

賞品 一、二、三、四、五等外지賞品豊富

主催 淺亭市民一同

後援 朝鮮日報東萊支局

林明植寫眞館讀者優待

場所 平澤栽縫會社內

期限 自九月十五日至九月二十二日(一週間)

割引 四割

平澤鮮明寫眞館

朝鮮日報 讀者優待券(一人一枚限)

主催 崔承喜舞踊研究會

後援 朝鮮日報浦項支局

時日 九月十八日午後八時

入場料 大人六十錢小人四十錢 (但本券持參者는割引)

場所 迎日座

朝鮮日報 讀者優待割引券

浦田興行部瑞山地方興行中

期日 自九月十三日至九月十七日 五日間

割引 各等大人十錢式割引

朝鮮日報瑞山支局

重生疊出하는 於之屯水組問題
지주들은반대간판을걸고대항
事件展開가注目處

【海州】 귀보=창립된지수개년이지나도록동리지주(蒙利地主)들의 강경한반대로인가신청(認可申請)도제출치못하고 그야말로천창백공(千槍百孔)의참혹을밧고잇는 황해도 어지둔수리조합(於之屯水利組合)은날이갈사록 동리지주들의 반대가극심하야 소송에까지 가게되여잇슴은세상이 다알고잇는터이나 최근에는 림시범칙해결까지 구하게된 동지주들은 더욱반대의기세를돕히는 일방으로 각지에잇는 지주들은 자긔들이 거주하는면에다가 반대소의 간판을걸고 곳곳가지 목적을달코저 잇는힘을합하는모양인데 이제 반대소의 간판을 가두에내부친면은 황주면(黃州面)삼천면(三田面)청룡면(靑龍面)과 봉산군에 사리원면(沙里院面)서종면(西鍾面)덕천면(德泉面)등을합하야륙개면에달하는터임으로도 이로써보아 동수리조합이 설립되고 아니됨에 얼마나지주들의리해(利害)관계가큼을알수잇슬것이라한다

公判又復延期
피고측서류제출지연으로
三千地主益緊張

【海州】 지나간칠월二十八일에개정하랴다가피고측의결석으로연긔되엿든황해도어지둔수리조합(於之屯水組)반대지주(反對地主)대창립위원(對創立委員)의 소송과창립위원(創立委員)대 창립위원장(創立委員長)의 소송은 지나간십륙일이 동소송에 준비수속(準備手續)실(準備手續室)에서동사건의담임 목촌(木村)판사의 주심으로 개정되엿다가 오는삼십일로 속행케되엿다 그원인은원고측소송대리인최정묵(崔鼎默)김지건(金志健)두변호사(辯護士)로부터는 충분한 답변서(答辯書)가제출되엿스나 피고측소송대리인 송본변호사로부터 답변서가 제출되지못한관계로 연긔되엿다는데 연고가거듭될사록 동소송은 어지둔수리조합삼천지주의 사활문제임으로 일반의주목은 크다한다

土改課長 木村判事訪問
事態展開를注目

【海州】 별항문제중에잇는어지둔수리조합(於之屯永利組合)소송당일에 황해도 오촌토지개량과장(奧村土地改良課長)은 동소송을담임한 목촌(木村)판사를 해주지방법원으로 방문하고 장시간의의견을 교환한바잇섯다는데 그내용은 비밀에부치는 관계상 자세히 알수업는터이나 수리조합 반대문제로 소송이 이러나기도 이번이 처음일뿐더러 세상의주목이 집중되는이만치 무엇을 협의하엿는지 일반은상차 도당국으로서 어지둔수조에대한 동소송의결과와 지주들은비상한 대하야 일반사회에서는 비상한 주목을 던지고잇는터이라한다

測量組合設立

【高興】 전남고흥군내에는다수측량(測量)기술자가잇서각기측량업에 종사하는데 동업자간의상호경쟁으로 인하야 당업자는물론 일반에게 여러가지폐해가만흔바 이러한폐해를 배제하고저 동업자들은 지난십일에 고흥읍내옥하리(玉下里)농조합사무소에서 고흥측량조합창립대회(高興測量組合創立大會)를열고 동업자는 서로무조합덕하야공명공생을 도득키로하며 사무의신속과 료금(料金)의 표준을정하야 일반에게 편의를도모한다는데 조합의역원은아래와

特大牛一頭에 僅六十圓
不景氣의證左

【平壤】 불경긔! 미가폭락재계불항등의 여파는 평남산간군부에까지 파급되여 우가(牛價)도대폭락을하게되엿다 한다 일전령원읍내(寧遠邑內)에서개최되엿든 축우대시(畜牛大市)에 극상대우(極上大牛)일두에륙십원최저사원으로써폭락을보게되엿스며 여금춘에비하여 오분지삼(五分之三)이나떠러젓다하며 농촌방면에서는 식량(食糧)기타의 문제로 긴과와가티 싼갑에도거의 태이어서금후 농촌의 경제(經濟)는파멸할밧게업다고 일반식자들은한탄하고잇다 한다

幼稚園運動會

【光州】 설립된지십개성상을 지내는동안 수만흔아동의 보육을 하는 중앙유치원(中央幼稚園)에서는 십주년긔념 대운동회를 지난삽일 상오아홉시에 동원내에열고 천진란만한 어린아동들의 사십여종의 경기로써 만장관중의열광적 환호속에서 모든순서를원만히집행하엿다한다

組合長申崧府 副組合長李延 評議員申榮休 幹事徐永珍

리(復興里)에서김영두(金永斗)군을 검거하고 화동리에서 유모(李有模)리연택(李永澤)등 세청년을검거하야취조를 진행하고잇다한다

暴風의犧牲者 追悼會大盛況

지난륙일 오후세시경에 부천군덕적면북리(德積面北里)에잇는어장번영회(漁場繁榮會)에서는 동회의주최로 지난 대폭풍(大暴風)당시 조난참사자의 영위를 위하야 성대한 추도회가 거행되엿는데 부천군수대리 박찬석(朴燦奭)씨의 추도문낭독과 덕적면면장 송재봉(宋在鳳)씨의 비애에싸인 추도사와 참사자가족의 애곡한 정은보는사람으로 눈물을 흘니게 하엿스며 다음과가튼 조의(弔儀)금도 잇섯다고한다

京畿道水産會五圓 德積面事務所三圓 德積面漁業組合五圓

金化消費組合
創立發起總會
資本金三萬圓으로

【金化】 강원도김화에서는정규엽(鄭奎燁)씨외십구인의발기로 소비조합을 조직하기위하야 지난구월십사일 김화면학사리(金化面鶴沙里)에서창립발기총회(創立發起總會)를개최하고 조합창립에 대하야 여러가지을결의한후 창립위원 오인을선정하고폐회하엿다는데 각조합원의 생산품 위탁판매와 각조합원에게 생활필수품을 공급하는 외에 각조합원의 운송업정미(生産品委托販賣)등을조합의업무로한다하며 자금은 일구이원으로하야 총구수일천오백구 총액만원의리사제로하야 총구수의 반수는발기인측에서 부담하고 반수는응모한다는데 당일 선정된 창립위원은다음과갓다한다

丁奎燁 盧轍雨 金鑫洛 萬熙 朴寶性

强姦未遂犯

【金川】 평북선천군군산면서사교동리원갈 栗國璟(二七假名)이란자는 강간미수범으로 지난이월부터 엄중한취조를밧고 잇다는바 이제그사실을듯건데 긴리원칙이가 그근처에잇는 허○○의딸허소녀○(一六)에게외짝사랑을가지고 지난늦월 이십날밤과 삼십일밤 두차례나 담을넘어허소녀의 침방에들어가서 종시을 감행치못하엿든바 이에분개한 소녀의부모는 고소를제긔하야 방금취조중인데 들는바에의하면 그자는본래 정신에이상이잇는자라한다

모기장에불부터 小兒三名燒死
한명은다음날무참히죽어
寶城農家의慘事

【寶城】 전남보성군에 지난십일 오후열시경에 조성면 우천리김동은(鳥城面牛川里金東根)집에서 불이나서 끈이자든 어린아이삼명이 중상을 입어장남신환(信煥)(三)이는 이튼날 칠시경 무참히 죽엇다 원인은 『람프』불이 모기장에 연소한 것이라는데 그외에는 별로히화재로 말한것은업섯다고한다

陵洞事件釋放後 學生事件으로被檢
新興서檢擧咸興에護送

【新興】 얼마전에신흥군가평면릉동(新興郡加平面陵洞)사건에관련되어 신흥경찰서에서 일주일간 구류처분을 마치고나온 리배건(李培乾)군은수일전에다시소관가평주재소원의손에검거되어 함흥경찰서로 호송하엿다는데 그내용은 함흥 학생사건에관계인듯하다고한다

兄의싸홈 相對者를蹴殺

【平壤】 성천군삼흥면구빈리(成川郡三興面九濱里)조진룡(趙珍龍)은 동리에서 자긔의친형조진오(趙珍悟)와 리태순(李泰淳)과 싸홈을함에 형의편에 가담하여 리태순의 배(腹)를 차서죽인후 달아낫다가 십오일 청천삼흥주재소에 자수하엿슴으로 목하 취조중이라한다

崔君葬儀
警察行路防止

【梁山】 귀보한바와갓치흥한 최수봉(崔守鳳)의게 자살당한 최수봉의 장의는 지난십삼일 오후두시출상하엿다는데 당일은 애참이니만치 남여노소업시 수천명이 모여 경찰은 교통을 막아 혹시 사로필경검사국으로송치하엿다한다

歎願書提出햇다고 四十洞民을告訴
義州某區長의所爲

【義州】 의주군송장면운천동(義州郡松長面雲川洞)에서는구장(區長)과인민사이에알력이이러나인민들은 구장불신임의 탄원서(區長不信任歎願書)를군당국에제출하고 구장은 탄원서에날인한사십칠명이나 되는 인민들을 상대로 고소를제긔하는 일대불상사가 생기어사법관의 손이벌서 농민들의게까지 밋치게되엿다 이제 그내용을알어보면 해동리에 동민 리동준(李東俊)외사십육명은 호세불공평(戶稅不公平) 교제비사용(交際費私用) 인부과역(人夫過役)등의여러가지조건을들어 군당국에 구장불신임의탄원서를 제출한바 이에대하야 동구장 지익문(區長智益文)은그런일이전연업고다못 동운이가 개인의사혐으로 동리사람을 선동하여 강제와사긔적으로탄원서에 날인케 한것이라 고허위선전(虛僞宣傳)사긔날인 동리유들 봇처의주경찰서(義州警察署)에고소를제긔하엿슴으로본서사법계에서는 세밀한 취조를행한다는바 일반은 구장이란직함을 되우몸으로도 불신임한다고 고소까지 한것은너무도 가혹한일이라하야 비란이 자자하다고한다

『洞里로보아 적지안은일』
吳司法主任談

이를당한 오사법주임은 아래와가치말한다 『원체 취조할인원이사십여인이나 되닛까 시일이 좀걸릴뜻하며 동리로보아적지안은 일이외다 쌍방이다 ―케가 올라니까 지금시비는 말할수업스나차차알게되겟지요 고소의원고가구장이오 피고가 인민이잇스닛가말성이만습니다』

劉正烈君釋放

【淸安】 귀보=거번충북청주(淸州)에서이러난××격문사건으로 [illegible] 중앙지부 은지난십륙일에 무사히 석방되여자긔집으로도라왓다

晋州에食刀强盜
主人과格鬪後被捉
主人兪氏도昏倒

【晋州】 삼각한불경긔로세상은갈스록 괴로움이만하더구나 단지오든 음력팔월추석을 압두고 근래진주읍내는 각처에서 적은도적이 횡행하고 잇는터인데 지난구월십사일 오전두시반경 진주읍 내성동(晋州邑內城洞)삼백십삼번지배미상유경 격투의심한발자최를남겨두고잇서보는 사람으로하여금 몸소리(身慄)를치게되여잇다하며주인 유씨는 만흔 출혈로혼수상태에 빠지게되여 곳 도립자혜병원에 입원치료중이라한다

三中記者會延期

【釜山】 선산칠곡성주(善山漆谷星州) 삼군신문삼지긔자로 조직된 삼중긔자동맹(三中記者同盟)은 지난십오일왜관에삼군련합긔자회(三郡聯合記者會)를개최코저한다함은긔보한바어니와 부득이한 사정으로대회를연긔하엿다한다

溫井里에電燈

【溫井里】 금강산전긔회사(金剛山電氣會社)경영에속한 외금강발전소는 금월말경에 공사가완성될터임으로 식월상순부터는 점등될터이라더라

大邱驛主催 金剛山觀光團

【大邱】 경부선 대구역(大邱驛)에서는조선사람으로서 조선을아는게 무엇이나 잇서야 하겟다는의미에서 아직까지 외국사람이나 돈만흔사람들에게만한하야 락원이되여잇는 첫가을단풍에 장식된금강산을 일반사람에게 구경식히고저 이십구원이란 가장싼실비로 구월이십날일부터 일주일동안단여올계획으로 관광단을 모집한다는데 그중에는 식비자동차비 안내비등 모든것이 포함되여잇다고한다

華陽記者大會

【楊口】 화천양구(華川楊口)량군에 산재한 신문잡지긔자들로서 아모런 모딤이 업슴으로 본보양구지국주최와 화천동아조선량지국의찬동으로오는 이십육일에 양구읍내에서 화천양구량군련합긔자대회를개최하리라는데 일반언론긔관과 긔자들은좌긔규정에의하야만히참가하기를바란다한다

◇朝鮮文新聞雜誌記者로서召集함
◇所屬支局長의證明書를提帶한者로서함
◇申込金一人前五十錢을本報楊口支局에送金할事
其他詳項은本報支局이나華川東亞朝鮮兩支局으로問議할事

平南線住民이 汽動車를中止하라

【平壤】 평남룡강군내평남선부근주민들은 당국에 향하여 긔동차(汽動車)운전폐지운동을 일으켯다는데 그긔동차는 보통렬차에비하여 경적(警笛)소래가낫고 궤도(軌道)를통과하는소래가 업서 금년만도룡강진지동간(龍岡眞池洞間)에서 사자(死者)다섯명부상자(負傷者)두명을내이여 부근주민은 마음을놋코살수가업는 위험천만한 긔동차의운전은 당장에 중지하여달라는것이라한다

安東縣地方委員 選擧運動猛烈

【安東縣】 안동현(安東縣)지방위원(地方委員)선거긔는오는 시월일일인바 압흐로 십오일밧게남어잇지안음으로각방면에서 맹렬한운동을하는바그중에도유권자가소수를가진조선동포중에는이번선거에사인(四人)의후보자가출마하야 맹렬한 운동을개시하는 동시금번선거에는 조선인도 [illegible] 사람이당선될지주목하는중이라고

有權者及候補者數

日本人有權者	三三〇〇人
候補者	一〇人
朝鮮人有權者	一三三人
候補者	四人
中國人有權者	一三七〇人
候補者	四人

順天秋繭販賣

【順天】 평남순천군농회(平南順天郡農會)에서는좌긔일할(左記日割)에의하야 추견판매(秋繭販賣)를실시한다는대 비교적추잠(秋蠶)의작황이량호하다는바가격(價格)은아래와갓다더라

記

日時 九月十日부터十月二十五日까지
販賣場所 順川新倉、舍人、乾繭場
價格
生繭特等壹圓七拾錢 壹等壹圓五拾錢 貳等壹圓參拾九錢 參等壹圓貳拾五錢 四等壹圓八拾錢 等外九拾參錢
乾繭特等貳圓拾貳錢 壹等壹圓九拾參錢 貳等壹圓拾四錢 參等壹圓五拾四錢 四等壹圓參拾五錢 等外壹圓拾貳錢

大邱府稅滯納者
財産差押六百餘件
불경긔는『에로』게에까지!
經濟恐慌一面相

【大邱】 대구부에서는세금체납자를 정리중이든바 소화오년도이래부터 부세체납이 삼천여건삼만원에 넘버 륙백건의재산차압을 하엿스며 그중이백구십건은 공매처분에부친데 이불경긔의 것친물결은『에로』게에까지붓게되여 예기의 영업세체납이십사명이나된다 고한다

卓孃의特志
無産敎育에獻身

【大邱】 금년봄경성진명녀자고보교(進明女子高普校)를졸업하고 고향인대구에 도라와잇는 탁정애(卓貞愛)양은 그동무배순조(白順祚)양외이삼동지들과합하야 무산아동에게 지식을 너허주려고로력한결과 대구교회(大邱敎會)에다가 장소를정하고 자신이 빈민굴에나서서 근백명의 무식한 아동들을모아 네반에나노아 하로날조부터 구월삼일경 외지한글과 산술을 교수한후 닷새는바 그대다수는 문자를 알게되엿는데 아동들은 그 선생을칭송하는한편 못처럼배운글을 또 볼게되면 유감이니 월사금도내겟고하니 계속하여 갈아처달나고애원하는등 근래에 듯기드문 미거라고한다

釜山社會團體會館 地主가差押斷行
각단체의간판을떼여버리고
◇出入門戶閉鎖

【釜山】 부산부영주정(釜山府營州町)에잇는부산사회단체회관(釜山社會團體會館)이동대지료(垈地料)체납으로지난십오일오후 세시경에 마츰내차압을당하야 각단체의간판과 집기등을모다 쓰러내이고 출입문을폐쇄를당하엿다는데동지주(地主)는소기지(蘇記之)란중국인(中國人)으로방금일본장기(日本長崎)에잇스며 동관리인(管理人)은현재부산부영주정(釜山府營州町)에잇는삽곡(澁谷)이란일본인인바 일반은 모다지주와관리인이 일본인과 중국인인만큼우리 조선인단체에 대하야 이해력이 업는관계상 그가티차압을 단행한것이라하야 비란이자자하며 동간부들은 급시에당한일인것만큼 엇절줄을 모르고방금집행 유예의 교섭을진행중이라하나사세가매우맹랑타한다

勞働夜學도 當日부터폐쇄

동항보도와가티 금시에 부산사회단체회관(釜山社會團體會館)이차압을 당하는동시에 동회관에서삼백여명의 무산아동(無産兒童)을수용하야문맹을퇴치하여오든동아학도페쇄하엿다는데 차압당야에 아모영문도 모르고 등교한아동들은 모다『이케는 어대서배울고?』우리들의책상(冊床)이모다교실로부터쫏겨낫고나』하며한숨과탄식으로 도라갓다한다

全鮮金組大會

【平壤】 제이회전조선금융조합지방대회(第二回全鮮金融組合地方大會)는십일일 오전열시부터 삼일간평양공회당(平壤公會堂)에서 개최하게되엿다는데 동일로각도재무부국장(各道財務部局長)을필두로각도리재과장(理財課長)금조련합회리사장(金聯合會理事長)각금조합장(各道及組合長)등이백칠십여명이회집하게되엿슴으로성황을 일울모양이라한다 또한동회기중상품진렬관(商品陳列館)에서는 금융조합부업전람회(副業展覽會)도개최키로되여 출품건수가 일천오백여점의 다수에달하엿다한다

砂器에毒素
혈가로사지말것

【大田】 요사이대전본정일정목(大田本町一丁目)부근공지에 일본인 도긔상(陶器商)모가 각사긔등을 산덤이가치싸아노코 렴가(廉價)로 투매함으로 련일인산인해를 이루어오던바의외에도 그물품중에는 유독색소(有毒色素)가 함입되여잇는것이 판명되여 대전서(大田署)에서는 동일본인을하는동시에 물품도압수하여다노코 엄밀히조사중이라한다

一日間勞働에 賃金은一金十錢
게다가강제저금일할
仁同水組工事場에서

【倭館】 경북칠곡군인동면구평동(慶北漆谷郡仁同面九坪洞)에수리조합이창설되여삼개월전부터 공사를착수하엿는데 근동 임금은시실강구(增賃强求)에따라서 일평에사십전 혹은달십전으로 식히는데 사십전일평을한 사람이 사일간을하여야 개척을 종료하게된즉 일일간 로동임금이십전에 불과한데다가 강제로 일할식 저금을제하고 구전이라는 임금을밧게되니 하도긔막혀서 한숨만쉬고도라선다더라

新上署繼續活動 靑年三名又檢擧
지난십삼일춘류면하단에서
事件展開를注目

【新上】 함남신상주재소(新上所)에서는 지난십일미명에십여정관이 춘류면 화농리(春柳面禾農里)에 급행하야 리봉래(李鳳來)(九)외다섯청년을검거하여다가 익일에리군을 본서로이송하고 다섯사람을 취조한다함은긔보한바어니와 무슨 새로운단서를어덧슴인지지난십삼일에 경관대가 춘류면 하단(春柳 [illegible])에 이송하고 다섯사람을 취조한다

運動競技
今秋訪日의 메지어리ㅣ그
라인업(米國)

【紐育十一日發電】 今秋씨ㅣ즌終了後日本을訪問할 亞米利加메ㅣ지어•리ㅣ그의 라인업은 十一日如左히決定하엿다 ▲投手크로ㅣ브•프렌취컨닝함 ▲捕手코크렌두ㅣ엘 ▲一壘게ㅣ릭 ▲二壘쿠릿分 ▲三壘감 ▲遊擊하란빌 ▲左翼씨모쓰 ▲中堅오러ㅣ버(렛드속쓰) ▲右翼오도ㅣ른 ▲補欠캐리ㅣ(미네아포리쓰)씨나ㅣ쓰(밧푸로) 또한 보스톤무레이브쓰軍의統帥작크•파쓰氏는 審判으로 그外에포로다리ㅣ그前審判등그氏도同伴하기로決定되엿다

早大側先勝
對立敎一回戰 9A—2

【東京十五日發電】 六大學리ㅣ그早大對立敎第一回戰은 十五日午後二時二十九分立敎先攻으로開始 結局九A對二로早大先勝閉戰 同四時二十分解散 審判如左 武藤 藤田 田村 스코어는如左

	一	二	三	四	五	六	七	八	九	對
立(先)	0	2	0	0	0	0	0	0	0	2
早	4	0	0	1	0	0	2	2	A	9

早大再勝
對立敎二回戰 10A—2

【東京十六日發電】 六大學리ㅣ그早大對立敎第二回戰은 十六日午後二時卅二分立敎先攻으로開始 結局十A對二로早大再勝閉戰 同時四十分 審判은武藤 藤田 田村 스코어는如左

	一	二	三	四	五	六	七	八	九	對
立(先)	0	0	0	0	1	1	0	0	0	2
早	4	3	1	2	0	0	0	0	A	10

早大富永君負傷

【東京十六日發電】 早大遊擊富永君은 本日早立二回戰에打球에마저吐血하고 目下慶大病院에入院加療中이다 全治外지二週間은要하리라는데早大는善後策에苦悶하고잇다

奉天東京間 長距離競走
卅七日에골인

【東京十六日發電】 奉天東京間 一千哩마라손選手 日大生國澤、曾根兩學生은 十六日國澤東京間最後의코ㅣ쓰를終了하고 午後三時三十分無事二重橋前에 到着 1 2에入하엿다 奉天出發以來 卅七日만이더라

듯기도무시무시한 五人殺傷凶漢
부산검사국에송치하여
十四日梁山에서

【梁山】 귀보=양산오인살상한 흉한 전일풍(田一豊)(三一)은그동안경찰의 신문을맛치고 지난십사일오전오시부산까지마결자동차로 검사국으로 보내게되엿다 는데 금후처분에 일반흥분된민중은매우주목중이라고한다

鐵道工事中 工夫一名慘死

【長箭】 귀보=압서두사람이 참사하든 자리에서 지난십오일 오전구시에 토차(土車)를 부리다가 갑작히흙이문허지면서 두부가에여서서 즉사하엿는데 그의주소가불명하야 각방으로탐지한결과 그는충북괴산군 남해면양지동(忠北槐山郡南海面陽地洞)에거주하는 김각길(金角吉)(二〇)이라는 사람이라고한다

釜山映畵會 第二回公開

【釜山】 부산영화동인회(釜山映畵同人會)에서는 지난오월하순(五月下旬)에 제일회공연(第一回公演)을 우수한성적으로마친후 지금에이르기까지 맹연습(猛練習)을한결과 이십륙칠일(二十六、七日)음력추석(陰秋夕)을리용하야 리주경(李周璟)지휘(指揮)밋에서 제이회공연(第二回公演)을부산(釜山)서 하리라는바 일반은매우 긔대한다더라

場所 東大門外競馬場
秋季 競馬大會
開催期日 九月十九日(土曜) 九月廿日(日曜) 九月廿四日(祭日) 九月廿五日(金曜) 九月廿六日(土曜) 九月廿七日(日曜) (雨天順延)
依例勝馬投票執行
出走馬四頭以下單勝式(一着配當)
出走馬五頭以上復勝式(一着二着配當)
社團法人 朝鮮競馬俱樂部

勿驚前空絶後大安價
海關稅外지本洋行負擔
萬人向特選標準時計
(最後의勝利者는正直)

本洋行商報百萬冊無代進呈
品質內容
高麗二千萬民族에게
注文次第引換發送
犧牲 奉仕 下値斷勇 ¥5.00 他店追從不可安價
普通時價十餘圓品
(全部先金送料負擔)
安東縣 舊市街入口西 國際洋行時計部

◇本社京販 電話光化門一八七番

冠•服•元衫
婚具雜貨 毛本緞枕 法緞枕 文化絹枕 毛綾枕 수주버선 수주머니 繡物各種 毛帶各種 腰帶各種 補褥方席 (時價表無代進呈)
京城南大門通一丁目百二十番地
南昌商店

職業 遠近男女自宅에서永久有利한特許應用의일거리 見本進呈 大阪市東區舟橋町文洋社總本店

恩給 低利立替 年金及年賦相談 京城長沙洞三三 朴商會

레ㅡ번

岡田福田伊藤各博士로서博士證明
本劑는腦의滋養素인高貴藥品린산이多量으로含有한
絶好의良劑로서卽時神經系統에作用하야强壯과
復을圖하며全身的健康을增進케하는腦와精力의
新劑입니다
(說明書進呈) 全國藥房에서取次販賣
主効症狀 腦神經衰弱 히스데리 頭痛、眩暈 逆上、肢冷 便秘、不眠 耳鳴、記憶減退 遺精、夢精、陰萎
藥價 一圓、二圓、三圓 五圓、德用十圓
東京市銀座西二ノ三 大阪天王寺上汐町六 中南定太郎藥房

九月十六日부터特別大公開
料金 階上大人五十錢 小人三十錢 階下大人卅錢 小人二十錢
◇파라마운트社超映畵 西部大活劇 國境의狼群 全八卷 監督…에드윈크못푸氏 主演…리챠드아렌氏 (작크홀트氏)
◇파라마운트社映畵 喜劇活 키네숀컷드 全七卷 監督…이메스못바ㅡ氏 主演…다크라스마크링氏
◇파라마운트社超特作 世界的大作篇 女優情史 全十卷 名監督…로랜스브이라氏 名演의…포라네크리嬢
네크리孃本格的名演의名畵! 萬人喝仰의本篇! 사랑과눈물의名畵!
九月廿一日부터八道名唱大會
九月二十四日낫부터 빅하우스
豫告 러브파레드、巨人、다부、란고、모록코、온파레드 로맨스의河 밤이第一
仁寺洞 朝鮮劇場

九月十六日부터 秋期名畵鑑賞第一週
階上大人五十錢 小人三十錢 階下大人三十錢 小人二十錢 어린이十錢 每夕七時半부터
◇獨逸우파佛시네로맨社合作 알버산테볼프監督作品 로벨트 十卷 主演 쩨니유고孃 이완모주빈氏
近世의怪盜인로벨트의戀愛와冒險奇聞豪華燦爛한天然色名畵
◇英國BIP超特作 에아쭈폰氏監督 피카데리 全九卷 主演 안나메이王孃
피카데리全世界人의視聽을모으는피카데리劇場流行의總本營인 피카데리 노래와춤과술과사랑과
特別豫告 喜劇 二卷 파리비로、포리、惡魔의寵兒、復活、最後의中隊、白痴、倫落女의日記、리오리타、嬰息하는天使、不滅의放浪者、狼火、海의巨人、反逆者
高級常設 團成社 電光 九五九番

京城米穀五團體 取引所問題幹部會

京城穀物組合聯合會 白米商組合 白米小賣商組合 精米組合 五團體의 取引所問題에 關한 幹部會는 十六日午後七時부터 明月館本店에서 開催 出席者 各組合幹部 二十五名 齊集 京城穀物組合長으로부터 取引所問題의 經過報告가 잇섯다 更히 京城延取市場의 存廢問題에 對하여 其實情을 述하고 共通利害關係로 잇는 穀物商으로써 延取市場을 今後 如何히 할 것인가에 對하여 協議한 結果 出席各組合幹部는 한번 各組合 幹部會의 經過를 報告하고 各組合總會에 依하여 態度를 決定하기로 되엿다 그리하여 各組合各으로부터 二名式의 實行委員을 來二十一日까지 選出 右委員의 손으로 善處하기로 決定하엿는데 最後目的은 結局 六十日의 延期淸算取引實現에 잇는 模樣이다

府營家畜市場 相當히 好況

九月廿一日의 大市를 압두고 昨今의 家畜市場의 景氣는 相當히 注目할 만하다 十六日은 牛의 入場 一千二百頭를 突破하고 又馬及豚도 相當入場하여 名實共히 家畜市場의 面目을 品하게 되여 來廿一日 大市에 附하게 되엿다 그리고 當日은 總督府로서 牛同樣 馬도 豚도 賞을 附할 뿐 畜産에 關係잇는 映畫와 社會敎化映畫를 上映하야 一般에게 無料公開하기로 되여 今年大市는 期於이 殷盛할 것으로 期待된다

信託合同問題 銀行側은 漸進主義

信託業令施行規則發布後의 朝鮮內信託會社의 趨勢에 對하야 本府當局에서도 可成的 嚴選主義를 取하야 먼저 增方的에 合同을 慫慂하고 할 大合同을 行할 方針으로 旣히 此方面의 調査도 完了되얏스나 此에 對하야 銀行方面에서는 趣旨로서는 贊成하나 實際問題로는 銀行과 對立될 境遇도 잇는 一面 獨占의 弊害도 考慮하야 漸進主義를 妥當하다고 보는 模樣이라고

朝鮮內主要港의 汽船出入數

遞信局調査에 依하면 昭和六年七月中 朝鮮沿岸海港에 出入한 航路以外의 汽船의 出入數는 七百七十二隻 其總噸數 七十六萬八千百十六噸인데 이를 六月中의 出入數에 比較하면 隻數에 잇서는 九十九隻(一割七分强) 噸數에 잇서서는 十一萬五百五十三噸(一割七分弱) 增加가 되엿다 그리고 各主要港에 出入狀況은 隻數에 잇서서는 釜山의 百五十八隻으로 第一位로 하고 仁川、麗水、鎭南浦、木浦、群山의 順位으로 되엿다 又噸數에 잇서서 釜山의 十九萬三千五百六十二噸을 首位로 하고 仁川、鎭南浦、群山、木浦、元山等의 順位로 되엿다

朝運不親切도 荷主協會陳情 十六日鐵道局에

京城府內 荷主協會 戶島協會長 外 計一名의 荷主는 十六日午前十時 大村鐵道局長을 訪問하고 種種의 陳情이 有한 外 右會見後 戶田鐵道局理事는 말하되

合同後의 朝鮮運送의 荷主側과 아직 一回의 懇談이 업섯슴으로 그의 打合과 또 요즈음 朝運이 不親切하고 橫暴하다는 소리가 듯김으로 鐵道局에서도 此에 注意하기 바라고 荷主協會에 朝運과의 懇談會를 開하야 種種打合할 터이다

供託令施行細則 十二月一日부터 關係制令도 同時

朝鮮信託業令施行規則公布와 同時에 十七日附 朝鮮總督府令 第百十四號로써 左에 揭記한 制令은 本年十二月一日부터 此를 施行할 旨를 公布하얏다

朝鮮信託業令
昭和六年制令第九號(朝鮮民事令中改正의 件)
昭和六年制令第十一號(朝鮮登錄稅令中改正의 件)
昭和六年制令第十二號(金融組合令中改正의 件)
昭和六年制令第十三號(朝鮮殖産銀行令中改正의 件)

府令第百十六號로써 有價證券의 信託財産表示及信託財産에 屬한 金錢의 管理에 關한 件(十二月一日부터 施行)을 公布하얏다

訂正 本日第三便『信託業令施行規則』本日公布한 는 十七日附의 誤植이기 訂正

日鮮滿台聯絡 運輸會議

十月八日부터 三日間 大連滿鐵本社에서 日本朝鮮滿洲臺灣聯絡運輸會議를 開催하기로 된바 鐵道局으로부터는 戶田理事 諸富貨物主任 營業課 武智、富永、倉島의 各書記 出席하리라고

高利借替의 公債發行承認 英國下院서

【倫敦十六日發電通】 本日英國下院은 스노-덴 藏相提出의 戰時高利公債에 對한 低利借替公債發行에 關한 決議案은 表決에 依치안코 承認하엿다

元山物價狀況

【元山】 八月末現在 元山各種物價卸賣數量及物價에 對하야는 旣報한 바와 如하거니와 八月末現在로써 各種物貨小賣數量及小賣價에 對하야 元山商工會議所에서 調査한 바에 依하면 左와 如하다고 한다

品目	單價	價格	指數
穀類			
白米	升	圓.二一	一二三
滿洲粟	同	.一一	九一
小麥	同	.一二	九二
大豆	同	.一四	一四〇
小豆	同	.一五	一〇七
調味料			
鰹節	百匁	一.八〇	一二〇
白砂糖	斤	.二一	一〇五
醬油			
日本物	升	.七〇	一〇〇
鮮産物	同	.六五	一〇八
味噌			
日本物	百匁	.一三	一〇八
鮮産物	同	.〇七	八七
原鹽	升	.〇五	一〇〇
再製鹽	同	.〇八	一〇〇
[illegible]子	百匁	.三〇	一〇〇
[illegible]	同	.三五	一〇〇

品目	單價	價格	指數
飲料			
清酒 白鶴	升	二.〇〇	一〇五
元山酒	同	一.七〇	一〇〇
藥酒	同	.二五	一〇〇
燒酎	同	.六〇	一〇〇
ビール キリン	本	.三五	九二
サッポロ	同	.三四	九一
サクラ	同	.三二	九一
サイダー 三矢印	同	.一八	一〇〇
其他			
牛肉	百匁	.三五	一〇〇
豚肉	同	.三六	一〇〇
鷄肉	同	.六〇	九二
林檎	個	.〇二	四〇
鷄卵	百匁	.二二	一二〇
栗	同	.〇三	六〇
乾明太	一連	.八五	一〇六
鹽鯖	一尾	.〇三	一五〇
蕃椒	升	.三〇	一七六
玉葱	百匁	.〇三	一〇〇
馬鈴薯	同	.〇二	六六
ミルク 鶯印	一罐	.四七	一〇四
森永	同	.三七	九七
正喜撰	斤	.九〇	九四
靑柳	同	.〇六	六六
川柳	同	.四〇	七二
衣料			
麻布 三エー	反	六.〇〇	九三
木棉屋	同	六.〇〇	九三
鷄龍	同	六.〇〇	九六
支那麻布	同	三.〇〇	一〇〇
麻布	同	二.五〇	一二四
亭布	同	九.〇〇	一〇〇
天絹繻袢	同	一一.〇〇	九五
人絹	同	三.五〇	一〇〇
天絹法被	同	一四.五〇	九六
人絹	同	四.六〇	一〇二
肥料			
大豆粕	枚	一.二〇	一〇〇
硫安	十貫	三.一〇	八六
過燐酸	同	一.三五	九六
燃料			
早良炭	噸	一五.〇〇	九六
撫順炭	同	二〇.五〇	一〇三
咸興炭	同	一四.五〇	一〇三
煉炭	同	二五.五〇	九八
松薪	十貫	.三五	七九
根炭	同	一.七〇	九七
白炭	同	一.四〇	九三
黑炭	同	一.八〇	九七
石材			
花崗石	切	.六五	一〇〇
大理石	同	四.〇〇	一〇〇
雜品			
石油 松票	罐	三.四〇	九七
蝙蝠印	同	二.六〇	八〇
カツリン 赤貝印	罐	三.二五	九八
板硝子	箱	七.七〇	一〇二
マッチ	袋	.〇四	一三三
セメント 小野田	袋	一.二一	九九
眞綿	百匁	三.〇〇	八八
重油	罐		九五七九

夏秋蠶二回豫想 比前年一割二厘增加

【總督府發表】 本年夏秋蠶은 各道가 모다 發育良好하여 桑葉은 京畿、忠北、江原三道가 過剩하고 他는 過不足임을 豫定이다 九月十日現在에 잇서서 夏秋蠶取繭豫想額은 十六萬六千四百五十三石으로 此를 前年收繭實數十五萬一千三百十五石에 比하면 一萬五千四百十八石(一割二厘)의 增加이다

日露漁業問題 根本解決急務 天羽參事官車中談

駐露大使館 天羽參事官은 本日午前十時 京城驛을 通過하야 東上하는데 驛頭에는 松原、龜部兩鮮銀理事 河口秘書課長의 出迎이 有한바 同參事官은 말하되

日露漁業問題는 不絶의 紛糾이는 바 此의 根本的 解決을 圖함이 必要가 잇다 今回의 差押問題는 供託金을 納하고 解除하게 되얏다고 思하나 日本側資本家의 步調不一致로 勞農政府側에 乘할 傾向이 만타 目前의 問題는 解決되야도 每年 此種 紛糾를 거듭하는 것은 鰊方의 不利이다 此點에 對하야는 勞農政府側도 根本的 解決의 必要를 認하는 模樣이다 今回의 歸朝는 本省의 招電에 依함으로 滯京 一週間의 豫定이다 本省에 出頭하야 보면 알 것스나 本問題의 根本的 解決의 때문으로 안다 要컨대 本問題에 關한 限 一方은 事實上의 强固한 獨裁政治國이고 他方은 步調가 不一致하는 彼等의 所謂資本家들임으로 此點을 깁히 생각지 안하면 안된다고 思한다 最近의 日支關係에 對하야는 新聞紙上에 뉴-쓰로써 나는 것을 보고 問題視하지 안하얏기 때문에 別로히 此에 關하야 露西亞側의 말을 듯지 못하얏다 露西亞의 五個年計劃은 着着實行되야 모든 計劃으로 進展되야 잇다 但 最近 注目할 現象은 루불의 使用이 漸減되야 都會地에서는 外貨의 流通이 漸增의 傾向이며 特히 日用品의 購入에도 外貨를 使用하는 것이 便利하다고 한다 此等事實은 注意할 만한 現狀으로 此等 記事 其他를 通해 보면 明白히 쓰탈닌의 獨裁政治가 濃厚하는 模樣이다

燈臺吹鳴休止

朝鮮의 東海岸 咸鏡北道 泗浦港의 北方에 在한 舞水端燈臺에서는 霧信號機械修繕의 때문에 昭和六年九月十七日부터 當分의 間 此의 吹鳴을 休止하얏다고

明年의 米移出 六百萬石豫想 凶作을 不拘하고

本年度米作은 天候不順으로 平年作은 到底 希望이 업고 于幸히 千三百五十萬石을 豫想하는 바 不作米量不足에 伴하야 米價高騰을 豫想하고 明年의 朝鮮米移出은 六百萬石을 不下하리라고 본다 卽 九月上旬外지의 移輸出高 七百九十萬石은 前年의 六百萬石을 突破하야 新記錄을 내엿승 此는 昨年未曾有의 豊作의 結果이다 明年은 到底히 此에 及할 수 업스나 米價騰貴로 自然 自家用米의 市場出廻가 旺盛할지며 따라 移輸出의 進捗을 보리라고 觀測한다

郵便振替貯金 八月中의 比前年增加

本年八月中에 全朝鮮各郵便局所에서 取扱한 郵便振替貯金의 受入口數는 十四萬二千六十四口 其金額은 一千四百七十萬六千三百三十五圓으로 拂出口數는 四萬二千九百十八口 其金額은 一千四百十四萬三千四百七十圓이다 그리고 月末現在振替貯金口座加入者는 一萬九千四百二十九人 其預入金額은 二百九十五萬六百卅九圓이다 그리고 이를 前年八月末現在高에 比較하면 人員에 잇서서는 三分 金額에 잇서서는 一割三分이 增加되엿다

自動車取締令 全般的으로 改定

【東京十三日發電通】 內務省警保局은 現行自動車取締令은 最近 日社會狀情의 變化와 交通機關의 發達에 適應시키기 爲하야 全部改正하려고 立案中이든 바 過般成案을 得하엿슴으로 年中에 實施하기로 되엿다 改正眼目은 運送의 滑加 自動車構造裝置의 國正 運轉手免狀及試驗의 統一 運轉手의 運行上責任 等인 바 取締令의 要點는 如左하다

一、 馬力의 制限 現在 馬力은 十六 馬力인 바 二十五 馬力의 最高馬力으로 改正하고 重量의 制限한 것은 適當히 함
二、 自動車의 構造를 制限하고 交通事故를 防止함
三、 各種自動車에 小型自動車를 包含하야 一律로 特別運轉을 許함
四、 運轉手免狀 甲乙兩種의 區別을 廢하고 普通免許狀 一種에 統一함
五、 運轉手免狀업는 者가 運轉한 時는 三個月以下의 懲役에 處함

英失業者激增 一週間內에 三萬增加

【倫敦十五日發電通】 英吉利 最近의 失業者數는 二百八十萬六千百三十一名으로 一週間에 三萬八千四百十二名 激增하엿다

製鐵事業用品 輸入稅免除改正

製鐵事業獎勵를 爲하야 朝鮮總督府令第百二十一號로써 製鐵事業用品의 輸入稅免除에 關한 件中改正의 件을 十八日附公布 卽日로 此를 施行하기로 되엿다

省廢合問題로 藏相農相會見 兩者意見相異

【東京十四日發電通】 井上藏相은 十四日午前十時卅五分 官邸에 町田農相을 訪問하고 行整準備委員會에서 決定한 省廢合을 包含한 行整案內容을 說明하고 그 實施에 關한 自己의 意見을 開陳하고 그 諒解를 求한바 農相은 極力 省廢合不可한 理由를 述하야 會見一時間餘에 辭去하엿다

和蘭政府도 赤字六千萬圓

【암스테르담十五日發電通】 和蘭政府는 來年度豫算面에 七千五百萬『길더-』(約六千萬圓)의 歲入不足을 보게 되엿는데 政府는 左의 補塡策을 提案하엿다

一、 精製品輸入關稅를 二步引上하고 一割로 하고
二、 官吏는 既俸 百二步五厘未滿者 五步의 減俸으로 하는데 來年一月一日부터 할것
三、 벤진油稅 一立에 對하야 三仙 引上할것

東鐵道赤字에 滯納運賃請求 露國이 列國에

【哈爾賓十七日發電通】 財政的 困難에 陷한 東中鐵道서 베-트 幹部는 前부터 打開策에 對하여 鳩首熟議하여 이섯는데 겨우 이즈음 成案을 得하엿다 卽 赤字打開策으로 革命當時 列國이 西伯利亞出兵當時 東中鐵道가 輸送한 軍隊及軍需品의 運賃滯納金數千萬留를 可及的 急速한 支拂要求를 日、英、米、佛、伊、체크슬로바키아、白耳義 諸國에 對하야 正式으로 要求하게 되엿다 右에 對하야 列國이 如何한 態度에 나아갈가 그의 進行은 重大視된다

注文津에 電話

江原道 注文津은 朝鮮東海岸 著名의 良港으로 朝鮮郵船會社 汽船의 寄港地로 江陵及其奧地에 達하는 物資는 모도 此港에서 集散되야 恒常繁盛을 呈함으로 此地에 電話交換業務를 開始하기로 하고 九月十六日부터 申込의 受理를 開始하기로 하얏다고

仁取의 定期預金 九十萬圓引出 商銀에서는 準備完了

京仁兩取의 合倂成立되면 仁取는 當然解散되고 仁取의 定期預金 百二十八萬圓中 配當(一割二分) 特別配當(五割) 役員賞與其他解散費用 約九十萬圓은 商銀에 預金한 定期預金 九十六萬圓 當座四萬圓으로부터 支拂하기로 되여 商銀에서는 何時라도 右引出에 應할 수 잇게 準備를 完了하얏다 그러고 一旦 引出되드라도 右金中 約二十五萬圓은 仁取株 一萬二千株에 資金融通의 關係上 直時回收되게 되여잇다

京東公債市況

東京國債市場正午氣配

甲號五分利	九四、〇〇
第三回五分利	九三、三〇
一回四分利	七八、六〇
二回四分利	七八、七五
佛貨四分利	一四〇、三〇
廿二年分	九五、九五
十七年分	
十八年分	
廿八年分	九四、九五

市勢와 商況 (十七日)

株式 依然下澁

前場軟調 前日下澁商狀이더니 今朝阪地의 更히 不味를 移하야 東新百二十八圓六十錢인 七十錢高로 大新은 六十九圓十錢인 十錢高로 各當附한後 東新은 十錢으로 八圓丁大引 大新은 引下不成 仁取新은 二十四圓步一本 前場中賣買는 東新二百十枚로 賣古野百 大林七十四 道五十 大新仁新은 各十枚이엇다

前場諸株步調
▲仁新 二四〇〇—
▲大新 六九一〇—
▲東新 一二八六〇—一〇—八〇〇—

後場小高 阪寄의 反高를 入하야 東新百二十八圓八十錢인 八十錢高로 寄하야 六十錢으로 九圓三十錢大引 大新은 寄不成 六十九圓丁步도 七十圓二十錢大引 京取는 十五圓六十錢步一本이엇다

後場諸株步調
▲京取 一五六〇—
▲大新 六九六〇—七〇二〇—
▲東新 一二八八〇—六〇—九三〇—

또다시 軟化 買方無戰意

長時日間 保勢를 繼續하다가 環境의 去益不良으로 買方의 厭氣投物이 出하야 下分岐를 示한 後 前日은 米棉스톡株의 反騰과 共히 幾分底 低價를 出現하고 米棉도 種種의 對策을 講究하나 人爲策으로는 大勢를 左右키 不能하야 結局 市價를 維持키 難한 狀態요 日本貿易의 輸出減退 歲計赤字의 塡補難等 大體로 더 下勢를 豫想하는 바이나 低金利가 繼續되는 關係로 此以上 急激한 落勢는 無할 것이오 今春以來 低落時에는 種種의 强材가 突發한 例가 多함으로 賣方이 自重하야 低價에 賣込은 警戒하는 傾向이 잇다

京取代引增加 東新不足減少

京取는 日來代引續減이더니 今朝는 渡山口百六十 京證二十 受田道百으로 代引二千二百八十枚인 八十枚增加 東新은 渡立山等入十受 京證等五百으로 不足四百二十枚 日步關係는 全部不變이엇다

突込賣警戒 賣方의 自重

內外經濟事情이 去益不良하야 스톡株는 寸尺退의 步調로 다시 新安値를 示하엿스나 當市의 當限大取組가 因果玉이 多數 市場의 月末이 接近할수록 더려 此方의 賣込이 在中野는 利喰外에 積極的으로 賣進치 아니하며 丸莊은 投出을 始한 等 仕手關係로 보아 買方은 主力을 失한 狀態인즉 當分 好轉은 어려울 形勢이다

株界一六感

◇下分岐後前日은 利喰買로 下澁商勢이더니 米棉스톡株의 反落을 入하야 또다시 不勢로 推移

◇周圍의 後援이 無하고 東京當限의 高價取組가 念慮되는 터인즉 月末接近과 共히 一段의 瓦落을 難免?

◇그러나 米國의 후-버- 大統領이 近日中 何等 重大聲明을 하리라 한즉 低價賣込은 考慮할 일

◇前番 國際모라토리움案의 反響을 보면 株式界에 對하야 一大興奮劑될이 無違

◇그러나 후-버- 景氣는 大體로 永續性이 薄弱한즉 今後 다시 후-버- 景氣로 高價가 出할 時는 絶好의 賣場이라고 其軟派는 測

◇何如間 中旬 貿易이 다시 不良할 時는 買方의 再次投出을 보게 될 形勢

期米 高低不續

前場續落 昨夜大阪二十一圓五十六錢止와 共히 十九圓〇六錢에 反落되여 當市場은 今朝阪地初付 更히 八丁低를 入하야 十八圓九十錢인 十六丁下放되여 場을 始한 後 阪地의 小戾로 四五節 九圓〇五錢에 引返하엿스나 買物不續하는 狀態로 다시 七十八錢外지 下押하엿다가 結局 八十錢에 前場을 止하엿다

後場反高 大阪四丁高를 入하야 十八圓八十六錢인 六丁高로 始한 後 阪地의 續高를 移하야 五節 九圓〇一錢으로 別備과가 有 場은 止하엿다

京城 延

前場低落 前日一張一弛이더니 今朝阪仁의 不勢를 移하야 十九圓二十錢인 更히 十二丁 低로 寄한 後 三回二十八錢을 最高로 五回〇一錢 外지 下押하엿다가 結局 十錢에 大引 賣買高 八萬八百石이엇다

		寄附	大引	高値	低値
一回	十中 十末 十一中	[illegible]	[illegible]	[illegible]	[illegible]
二回	十中 十末 十一中	[illegible]	[illegible]	[illegible]	[illegible]
三回	十中 十末 十一中	[illegible]	[illegible]	[illegible]	[illegible]
四回	十中 十末 十一中	[illegible]	[illegible]	[illegible]	[illegible]
五回	十中 十末 十一中	[illegible]	[illegible]	[illegible]	[illegible]
六回	十中 十末 十一中	[illegible]	[illegible]	[illegible]	[illegible]
算定	九末 十中 十末 十一中	[illegible]	[illegible]	[illegible]	[illegible]

後場小戾 阪仁의 反撥을 入하야 十九圓十三錢인 三丁高로 寄하야 二十錢을 繼騰하엿다가 結局 十五錢에 止하엿다

正米 各地區區

◇京城反落‖前日은 端境期需給不安을 示하고 各地淸算高를 移하야 十錢高를 示하엿스나 新米氣分이 濃厚하야 期米의 反落도 加하야 氣配 다시 軟化하엿스나 依然 實物이 少하야 時勢는 結局 十錢反落 三마-크 三等十六圓七十錢 四等十六圓五十錢假量을 唱하엿다

◇仁川軟弱‖天候의 續良好로 産地로부터 中旬側의 賣物이 間間入津되고 定期의 反落도 加하야 氣配軟調 時勢는 三等十六圓六十錢 四等十六圓四十錢假量으로 十錢低를 唱하엿다

◇洋山續高‖冷雨로 人氣尖銳化한 際 日本으로부터 間間入注繼續으로 買氣를 含하야 入津二千四百叺이 잇스나 積出買付物로써 各地淸算低하나 氣配十錢方 更高 手持側도 端境期를 思하고 賣澁 九ㆍ三等十六圓五十錢 四等十六圓十錢假量을 唱하엿다

◇大邱閑散‖冷雨로 再次 豫作人氣擡頭하야 堅調이나 各地淸算의 伸惱로 入注薄한 際임으로 高値는 警戒하야 市場閑散向도 傍觀 市場人出勢少한데 入荷間間잇스나 入注待로 氣配保合 穀良三等十六圓七十錢 神力三等十六圓三十錢假量이엇다

◇釜山續保‖各地淸算도 伸惱商狀을 示하고 日本北國路 新米低說로 依然入注無하야 地方은 一般이 傍觀하고 移出側도 觀望하야 市場에는 大口手合이 無하고 此邊庭際側의 小口手當이 잇슬 뿐으로 賣方大手觀望裡에 氣配前値를 保合 慶南穀良三等十六圓七十錢 四等十六圓五十錢 無格十五圓二十錢 等外十四圓三十錢假量을 唱하야 一千七百六十四叺의 賣買가 잇섯다

本年成歡甜瓜

本年의 成歡甜瓜는 生産量 廿萬個로 內檢査數 十五萬個(二百三十噸)인데 鐵道便으로 發送한 것은 約百八十噸에 達하고 前年에 比하여 幾分減少하엿스나 盛況期의 八月을 지나도 오히려 少量의 發送을 보이고 잇는 販賣地는 京城이 最多하고 其他는 天安、大田、水原、龍山等이다

總督府人事異動 廿二日閣議에 握手

【東京十六日發電通】 目下 在京中의 今井田政務總監은 十六日午後六時 拓務省을 訪하고 堀切次官과 會見 朝鮮의 人事異動에 關하여 協議하엿는데 其[illegible]는 局長以下 知事級 勅任級 十四五名이 될 것으로 順調로 進行되면 來廿二日 閣議에서 決定될 模樣

國立公園施行令 官制는十九日頃公布

【東京十五日發電通】 國立公園法施行令同施行規則 國立公園委員會官制는 十九日頃 公布 十月一日부터 施行될 豫定으로 十月以降은 新官制에 基한 國立公園委員會에 잇서서 國立公園의 選定에 着手할 豫定인데 內務省에서는 이보다 몬저 二十九日 最後의 國立公園調査會를 開하고 特別委員會에서 決定한 國立公園選定方針을 附議하기로 되엿다

株式 (十七日)

京城短期 / 大阪短期 / 東京短期 / 東京現株前場 / 大阪長期 / 京取短期賣買高 / 大阪短期步調 / 京取主要株取組 / 代引算定日步 / 大阪綿糸 / 大阪綿花 / 横濱生糸 / 滿洲各地商況 / 安取株

[illegible]

期米 (十七日)

仁川期米 / 大阪期米 / 取組高 / 輸入價格 / 賣買高 / 東京期米 / 各地期米 / 仁取各限後合 / 大阪市中在米 / 海外砂糖 / 大阪砂糖 / 京城手形交換 / 朝鮮銀行券 / 日本銀行券 / 日本金利 / 對外爲替 / 海外經濟 / 고무原料時勢

[illegible]

延取 (十七日)

京城 / 群山 / 大邱 / 釜山 / 京城正米 / 仁川正米 / 仁川大豆 / 京城綿糸布時勢

[illegible]

眞珠娘 (十)

佛더・모-팟상原作 異河潤譯 花山學人画

삼촌이 『이상하다 도망도 안가고 달녀들지도 안는데 하여간 한방 탁갈녀바렷스면 조켓군』 이러케말을한즉 아버지는 엄격한어조로 『아서라 다리고갈테다』하고 그를케지하셧네 그리자 『작크』명의 말이 『그런데 이놈하나만이 안이야 그젓헤 무엇잇는걸』 과연 그뒤에는무엇이 잇섯네 무엔지 좀검으스름난 무에라고 해야 홀시 분간할수업는 것이 잇섯네 우리는 조심을하면서 또거러가기 시작하엿네 우리들이 갓가히 오는것을 보고 개는 뒤다리를 굽이고 안켓지 보남는것을 활상부른개가티 잇히지는안테 오히려 사람을 그는데청공햇다구 깃버하는모양이엇네 아버지에서는 곳장그젓호로 가서서 개를어루만저주섯네그려 즉 개는 아버지손을할고잇데 이러케해서 우리들은 그개가 조고만바퀴(輪)에 붓드러매논 것을 알어채일수가잇섯네 그 바퀴는 일종의작란감수레인데 그것을 담뇨서너덧닙으로 둘둘싸노앗겟지 슬며시 그담뇨를 케치고보앗네그려 거긔다 『바프릭스』가 등불을 내밀고 박휘날닌 개우리가튼 그 수레문압해다 갓가히비추어본즉 그안에는 조고만어린애가 자고잇는것이 보히드란말일세 우리들은 너무도 놀나운일이라 어이가업서서 말한마듸도하지못하엿네 그러나 그중 먼저정신을 가다듬은것은 아버지엿네 정이두터우신 분이오게다가 다소일에 렬중하기 쉬운성질을가지섯승으로 수레집봉에다 손을언고서 이러케 말슴을하시겟지 『가엽게도 누가내다버렷구나 그러나 자오늘부터 우리집에 가서 한식구가되자』 그리고 『작크』놈에게 압헤서서 이주슨 물건을 밀고가라고 분부를하시엇네

아버지에서는 혼자 고개를 굿덕이시면서 또소리를놉혀 이런말슴을 하시겟지 『이애도 사랑의결정(結晶)에 틀님이업나 그어머니되자는 불상하지 이러케일부러 공현일(公現日)밤에 우리집문에달닌 종을울리려 왓구나 하나님아들과 인연이잇는 날이고해서』 그는 다시금 웃둑 스셔서 힘쎈 소리를놉혀 공중의네구석을향하야 어둠속으로 네번 웨치섯네 『우리가 주서 갑니다』 그리고서는 삼촌억개에다 손을언즈시고 『만일네가 이개를 쏘아죽여바렷드라면……웅 『뜨궁소아』엇더케 될번햇느냐』 삼촌은 아모대답도 하지안코 오직컴컴한속에서 급직하게 십자성호를 그리데 그러케 우락부락하게 억세여보여도 매우얌심이 굿건한어룬이시엇엇스니까 개는 붓들어매든우을 풀어주엇섯승으로 우리뒤를 따라오고잇섯네 아 그야말로 이러케 집으로도라오는것은 보기에도 거륵한것이엇네 위선 돌담의층계에서 수레를 올뫼놋는것이 여간힘든일이아니엇스나 하여간 올려노앗네 그리하야 굿압까지 그수레를 밀고갓네 어머니에서는 무에라고형언할수업는 깃분것도갓고 하고 어이업는것도갓흔 표정을 하고계시겟지 그리고 조고만 종매(從妹)들넷은(그중막내가 여섯살이엇네) 마차네마리 암닭이 둥어리주위에 모혀잇는것갓흔 격이엇네 여전히 잠만자고잇는 애기를 그애야 수레에서 안어냇네 그것은 계집애엿네 난지여섯주일이나 되엿슬듯한게 생각할만한 어린애엿네그려 그라자 그산의(産衣)속에서 금화(金貨)로 일만『푸랑』(法)그래이 참실이 일만『푸랑』이라는 돈이나왓네